時報

中華民國十八年

二月念一日 星期四

今天二張售大洋三分

第八千八百十五號

定報價目 本國及日本一個月一元 三個月二元九角 六個月五元七角 九個月八元四角 全年十一元 南洋歐美一個月二元 三個月五元八角 六個月十一元四角 九個月十六元八角 全年念二元 報費先惠郵票九五折算

廣告刊例 「封面及評前」二行起碼每日每行一元四角 「圖畫時報」每行七角卅四字高三行起碼地位須於三天前預定 「新光」每方寸一元五角 「新聞欄內」每日每行四角五分 「普通地位」五十字起碼每日每字一分二厘 「彩色廣告」加一色手續費十元 二色四十元 三色九十元 四色一百六十元 地位格色須預向本館廣告部接洽

本館編輯部設於上海浙江路二十五號(小花園南首) 電話中央六一二〇四 營業部設於山東路A字六號 電話中央六一二〇一 電報掛號二五一四 ▲中華郵政特准掛號立券之報紙

大學院審定

新學制教科書

三民主義教育適用

商務印書館出版

初級小學用

科目	書	冊數	定價
國語	教科書	八冊	前四冊各一角 後四冊各一角二分
國語	教授書	八冊	各三角
作文	教科書	八冊	各一角
社會	教科書	八冊	前四冊各八分 後四冊各一角
社會	教授書	八冊	前四冊各二角 後四冊各三角
自然	教科書	八冊	前四冊各八分 後四冊各一角
自然	教授書	八冊	前四冊各二角 後四冊各三角
常識	教科書	八冊	各一角
常識	教授書	八冊	各三角
算術	教科書	八冊	各八分
算術	教授書	八冊	各二角
珠算	教科書	二冊	各一角五分
珠算	教授書	二冊	各二角
形象藝術	教科書	八冊	各一角二分
形象藝術	教授書	四冊	各二角
工用藝術	教科書	八冊	前四冊各八分 後四冊各一角
工用藝術	教授書	四冊	各二角
音樂	教科書	八冊	各八分
音樂	教授書	四冊	第一二三冊各二角五分 第四冊二角

高級小學用

科目	書	冊數	定價
國語	教科書	四冊	各一角二分
國語	教授書	四冊	各三角
作文	教科書	四冊	各一角
歷史	教科書	四冊	前三冊各一角八分 第四冊二角
歷史	教授書	四冊	各二角五分
地理	教科書	四冊	前三冊各一角八分 第四冊二角
地理	教授書	四冊	各三角
算術	教科書	四冊	各一角二分
算術	教授書	四冊	各三角
珠算	教科書	二冊	各一角
自然	教科書	四冊	前二冊各一角 後二冊各一角二分
自然	教授書	四冊	各三角
衞生	教科書	四冊	各一角
衞生	教授書	四冊	各三角
商業	教科書	四冊	各八分
商業	教授書	四冊	各二角
農業	教科書	四冊	各一角二分
農業	教授書	四冊	各四角
形象藝術	教科書	四冊	各一角五分
形象藝術	教授書	二冊	各二角五分
工用藝術	教科書	四冊	各一角五分
工用藝術	教授書	二冊	各二角五分
音樂	教科書	四冊	各一角
音樂	教授書	二冊	各二角五分
英語	教科書	二冊	各二角
社會英語	教科書	二冊	各二角五分

寰球中國學生會日夜校通告

本校定於二月二十八日(陰曆正月十九)開學現已開始收費日校小學一年級至六年級夜校英文商業科一級至八級尚有餘額數名定於二月二十三日再招考一次章程函索面索均可 ▲校址 上海卡德路九十五號洋房

校長朱少屏謹佈

勤業女學十八屆招生(原名勤業女師)

吳興私立民德婦女學校招生

中華藝術大學

遷移新校舍 招考男女生

上海藝術大學招生(男女)

校長周勤豪啓

大夏大學暨高等師範專修科招考(男女)生

東亞大學招考各級(男女)生

校長許世英 董事...江世義

上海女學招生

校長黃梁就明

持志大學暨高初中招生(男女)

▲中國女子體育專門學校招生

校長華豪吾謹啓

大陸大學招插班生補考廣告

蘇州成烈體育專門學校招生

中央大學區公共體育場聯合會委辦 民眾體育訓練新生一百名專科師範科各四十名插班生各十名均男女兼收 考期二月二十二二十四日 開學二月二十五日 校址蘇州閶門外...

校長...

猛虎商標

病魔勁敵(振雅)

病魔、人生之敵也、此敵不除、則無以享受生人之樂趣、永安堂之虎標藥為病魔之勁敵、如患下列各症、虎標藥力之所至、病魔披靡、

虎標八卦丹主治

嵐瘴瘧痢 寒熱交作 時行疫毒 跌打刀傷 感冒風寒 猝然昏倒 傷寒中暑 手足腫痛 頭痛眩暈 中風中痰 霍亂吐瀉 無名腫毒 胸膈飽滯 一切咳嗽 心氣腹痛 遠年脚疤

虎標清快水主治

胸膈飽悶 發熱頭痛 風火牙痛 紅白痢疾 嘔吐逆氣 大便秘結 食積不化 實熱目痛 風熱喉痛 中風肚痛 膀胱疝氣 腸風下血

虎標萬金油

內治 中風中痰 霍亂吐瀉 心氣腹痛 絞腸痧痛 頭痛昏眩 時行瘟疫 四時感冒 噎膈反胃 消暑除煩 止咳化痰 及雜疑難症

外治 神經骨痛 疥瘡痧瘡 腰骨脚痛 瘰癧核痛 手足腫痛 蛇蝎狗咬 無名腫毒 跌打刀傷 皮膚破傷 蚊咬蟲毒 牙痛 及耳痛

虎標頭痛粉

專治一切頭痛

總發行 上海虎標永安堂 北四川路八十九號

安安 先施 新新 各大公司 五洲 中法 中警 太和 各大藥房 及煙紙店均有出售

上海別特市教育局市政府批准立案 私立湖州旅滬公學第四十五學期招生

本公學教科重實在管理主嚴密現招左開各級插班生(不拘籍貫)

男學部 初中及高小各年級 女學部 高小初小各年級及幼稚生

報名 即日起至二月二十五日(即陰曆正月十六日)止 新生試驗 二月二十六日 開學及舊生報到 二月二十五日 校址 男學部(老垃圾橋信昌里) 女學部(開封路正修里) 校章可隨時索閱函索須附郵花一分

校長周由塵

澄衷學校招生

中央信託股份有限公司召集第八屆股東定期會

新新公司 補行大減價 念一天

滬寧鐵路管理局標售廢棄材料廣告

本局呈奉核准招商標售廢棄材料有願投標者可向上海北站材料處函索章程

上海貝百賽馬

陽歷二月二十三號即陰歷正月十四日下午一點一刻起賽入場券會友部(即靜安寺路入口)每位洋五元普通部(即馬霍路入口)每位洋一元場內備有西餐茶點

上海貝百跑馬總會啓

引翔鄉賽馬

陽歷二月二十四日即夏歷正月十五日(星期日)本會在引翔鄉舉行第五十三期賽馬一天下午十二點四十五分起賽共賽十次本會去年所發各種職員徽章及長短期券一律無效(會員徽章不在此例)公共看台入場券每位一元會員間入場券每位三元會員搭彩套頭票每套共售洋二十三元自一號至五百號可向本會事務所搭彩部預定場內備有中西餐及茶點特此通告

上海中國賽馬會謹啓

珂羅版印崔敬邕墓誌

此誌石久佚拓本傳世甚稀而書法實為北魏碑誌之冠流傳人間都所知者一兩本而已直與西嶽華山碑等重現本局用珂羅版精印清朗異常每冊定價大洋一元四角

上海望平街有正書局啓

五洲大藥房附設店員訓練班招生啟事

本藥房為培植商業學術造就店員人才起見特在徐家匯本藥廠內開闢一部附設訓練班招考免費生俟畢業考試擇優派在本藥房服務茲將概要臚列於下

㈠學制　修業期限為六個月
㈡學額　暫定二十名(不收女生)
㈢資格　中學畢業或商科畢業及有同等之學力者
㈣年齡　二十歲至廿五歲並體格健全無宿疾者
㈤考試　國文英文數學口試及體格檢查
㈥考試地址　天后宮橋上海特別市總商會
㈦考試日期　三月一日上午九時至十二時下午一時至四時
㈧報名　自登報之日起至二月廿五日止為報名時間並須填繳各件手續不完全者及審查不合格而未經本廠函招應考者均不得考試
㈨免費　㈠履歷書一須填寫詳明㈡最近半身相片一張後面須註明姓名通訊處㈢投考書一件函交上海五洲藥房店員訓練事處一概免收惟書冊衣服須自備

上海四馬路五洲大藥房附設店員訓練班辦事處啓

MODEL ENGLISH READERS

周越然編　英語模範讀本

全書四冊　定價　第一冊 布面八角 紙面六角　第二冊 布面一元二角 紙面一元　第三冊 布面一元二角 紙面一元　第四冊 布面九角 紙面七角

學外國語之目的有二：(一)能聽而懂外國人之講話，並能自說外國話而為外國人所懂；(二)能讀外國文字，並能用外國文字寫述自己之意思而不至費解。欲求達此目的，必須明瞭外國之風土人情。本書於英美二國之人民生活，極為注意，故用本書以教授英文，於讀聽說寫諸端，必收事半功倍之效。

周由廑編　英語論說文範　第一集九角　第二集一元二角　第三集一元六角

英語語音學綱要　一冊六角

商務印書館

東方雜誌　英國研究號　(第二十五卷第二十號)　【定價】本號零售每冊二角預定者(全年二十四冊三元)不加

英國為近代政治革命之先導，工業革命之前驅，且屬地分佈全球，與各國均有相當之關係，故凡研究世界問題者均不能不於英國之現勢加以探究；當此國民革命告成之日，全國上下方努力於關稅之自主，不平等條約之取消，對於與吾國關係最切之英國，尤有探其國情之必要。本誌特發刊英國研究號，以供留心世界問題及外交問題者之參考，篇目披露於後：

卷頭語……記者
英國之現勢……邱祖銘
英國資本主義之過去與現在……從予
英日同盟復活聲中之英國外交……陳石孚
中國外交史上之英帝國主義……張志讓
大英帝國之國防與軍備……黃幼雄
英國政黨一瞥……陳茹玄
英國吏治觀……葉德明
英國司法制度……湯象龍
現代英國商業狀況與對華貿易……武堉幹
英國最近的產業狀況與失業問題……武堉幹
英國的農業問題……微知
英國國債問題……安世
英國婦女參政權之擴張……俞頌華
英國報紙之蛻變……味荔譯
歐戰期中英國的回顧……程振基
英人性質之研究……辛白
英國之皇室與政府(插圖六幅)
補白
倫敦……哲
英倫三島的大都市……哲
英國內閣中的官員……哲
關於英國選舉的幾個特點……寧

商務印書館

時報廣告部啟事

即日起圖畫時報廣告價目改用行數計算如下每行限三寸半高計三十四字三行起碼每行每次大洋七角

電訊

中政會通過駐外五使

◎中央政治會議通過郭泰祺為駐意大利公使、傅秉常為駐比利時公使、諸昌年為駐瑞典兼挪威公使、金問泗為駐荷蘭公使、戴恩賽為駐巴西公使(南京二十日電)

國防會議展期舉行

◎國防會議因數委員尚未來京、聞已移至三全大會後舉行、(南京二十日下午十一時電)

張宗昌到魯謀亂　指揮雜牌軍攻煙　劉珍年佈防決戰

◎張宗昌、吳光新、十九日由大連乘日輪來魯、在龍口登岸、(濟南二十日下午五時電)

◎在此間有所策劃之張宗昌吳光新等、聞今晨離此赴龍口、擬在該地圖謀擾亂、(大連十九日東方電)

◎自紛傳張宗昌由大連出發赴山東之消息後、在膠濟鐵路沿線之雜色軍隊之行動、均向煙台前進、劉珍年現在巨嵎山布防禦線、豫備決戰、張宗昌於今晨八時抵龍口、在該處上陸、有於明日向黃州之說、張宗昌之代表二名、已至煙台、與劉珍年會見、要求交出煙台、(煙台二十日東方電)

◎在此間之張宗昌一派、聞張已由大連赴龍口消息、今日午後二時復將商埠局屋頂之五色旗懸起(青島十九日東方電)

◎長山偽皇帝馬士偉、近派其偽兵部侍郎晉匯東攜款三萬元來濟、廣招徒衆(濟南二十日下午五時電)

芳澤忽欲續開談判

◎中日交涉因日方無誠意、日來已無形停頓、二十日周龍光忽電外長王正廷云、芳澤約二十三日續開談判、(南京二十日下午十一時電)

白崇禧決在西山靜養

◎白崇禧決在西山雙清別墅長期靜養、不赴京、亦不回桂、(北平二十日下午八時電)

◎久在德國醫院養病之白崇禧、近借定熊希齡之雙清別墅、決往休息幾時、兼溫習經史、但何日前往、未定、(北平二十日電)

師大學生繼續請願

◎師大學生五百餘人、二十日下午四時、分隊赴李書華張繼等宅請願、旗幟上書打倒土匪式學校當局、(北平二十日下午九時電)

◎師大學生赴張繼李書華等住宅請願、軍警在宅旁保護周密、學生游行示威後即回校、(北平二十日下午十時電)

◎商震令軍警保護張繼李書華住宅及大學辦公處(北平二十日下午八時電)

王徵日內再赴遼省

◎接收平綏路事、閻錫山無表示、王徵在津對人言、平綏成績甚佳、毋庸整理、王日內赴奉、商還車輛事、(北平二十日下午九時電)

行政院通令保障教費

◎行政院通令各省市保障教育經費獨立、(南京二十日下午十一時電)

留俄學生查無共嫌

◎留俄回國學生八十餘人、現經中央審查、並無共黨嫌疑、將設法遣送回籍、(南京二十日電)

包世傑吞欵案將開審

◎總部軍法處定二十四日審訊包世傑吞款案、並函會審委員劉紀文・鄒琳・楊駿・屆時出席、(南京二十日電)

使館界招新捕站崗　罷工華捕開會商對付

◎英美義法日等國司令官議決招募新巡捕充任、二十日午新捕已站崗、舊捕在東城某處開會商善後、黨部派金殿槐汪道餘等參加、(北平二十日下午九時電)

◎管理使館界公署、今晨採用新巡捕六十名、命彼等從九時起站崗、各國駐軍中派出之步哨及巡察隊、擬暫在東交民巷入口及各處防守、省黨部及市黨部組織後援會援助罷工警察、(北平二十日東方電)

◎此間因援助罷工、特以市黨部為中心組織東交民巷罷工後援會、募集資金、以維持罷工警察之生活、並從事喚起輿論等計劃、(北平二十日東方電)

◎使館界華捕頭中資格最老之一、即與此次罷工有直接關係之宋小山、談及此事之經過如左、「吾人近因勝提策及雙全兩捕頭被斥革、曾請願將湯姆斯、台伊爾兩人查辦、並請求不得無故斥革、昨長行政委員長休士氏答覆警察代表、謂警察任免之權、由湯姆斯主持、爾等若有不服、可自行告退、於是遂發生全體罷工之事、余曾極力調停、迄無效果、(北平二十日東方電)

海河公債將批准發行

◎財宋電商震、允將海河公債條例批准、並派王章祜・周介春・商辦、又條例由中央頒布、其餘事務、仍歸省辦、商又電宋、條例務在三月一日前頒布、俾即發行、四月一日可開工、聞中外銀團款早備齊、切望如期開濬、(北平二十日電)

◎天津銀行公會昨日下午開會、商議海河工程借款之事、對於海河整理委員會所發行之債券四百萬元、決定應募、聞俟發行條例、經政府批准後、即行發表、委員會擬於四月一日起着手疏濬工程、(北平二十日東方電)

漢口日警捕人抗擅議

◎日警十九日在美孚棧房、捕毆指導員胡某、罷委會函請交署抗議、(漢口二十日電)

湘鄂路撞車站長撤職

◎湘鄂局因北上快車十七日在羊樓司站相撞、傷司機生及乘客數人、已將站長及電報生停職候懲(漢口二十日電)

宿遷刀會聚至數萬

◎宿遷小刀會愈聚愈衆、約有數萬、第九師到宿一團、未能進剿、會徒日常遊行示威、幸未糜爛地方、徐宿電訊、十九日已可達、(徐州二十日電)

法代辦將奉調回國

◎法代辦高恩穆奉法外部令、調充情報局長、擬五月初回國、(北平二十日下午九時電)

◎津方接滬法領梅里歐電、二十三日來津、就津領職、(北平二十日下午九時電)

教部解決學潮辦法

◎教部對北大學潮、將另組委員會解決、(南京二十日下午十一時電)

◎大學辦公處二十日通電結束(北平二十日下午九時電)

別墅牌 香烟

出乎其類

首都鎗決匪犯一名

◎首都衛戍部二十日槍決匪犯陳正順一名、(南京二十日下午十一時電)

獨立第一旅調防皖北

◎獨立第一旅陳昭謙部、由嶧縣調防潁州、嶧縣由採殿英旅接防、二十日陳旅第二團過蚌西上、(蚌埠二十日下午二時電)

閩省設立臨時財委會

◎閩省政府以財廳長徐桴未回、財廳無人負責、成立臨時財委會、以陳培錕・程時煃・黃炳武・王震豐・陳元璋・為委員、(福州二十日下午二時電)

北平公債市況

◎二十日公債市、九六開盤收盤二一五六五、春節五二二五、鹽餘七一九、二五券八一三、成交七十萬、(北平二十日下午八時電)

要聞

軍事報告之起草　全書節目已決定

第三次全國代表大會軍事報告、前由蔣主席派訓練總監何應欽負責起草、何奉命後、即召集葛敬恩等開會討論、決定全書章目及起草人員、限期完稿、已誌前報、十九日晨、何復在總部召集邵力子・賀國光・葛敬恩・劉秉粹・殷祖訓・張元祜・王柏齡・王漱芳・項雄霄等多人、舉行第二次會議、討論工作分配後之一切進行事項、至全書各章節目及其要點、均已決定、特探誌於次、

▲第一章、第二次全國代表大會前後國民革命軍軍事上之形勢、(第一節)黨軍之發基、㈠總理創造黨軍之計劃、㈡黃埔陸軍軍官學校之創設及其革命精神、㈢教導團之成立、㈣粵海艦隊、(第二節)廓清內部、統一廣東、㈠十四年二月第一次東征、㈡十四年六月東征軍回師廣州、㈢十四年十月第二次東征、(第三節)準備北伐、㈠十五年一月第二次全國代表大會軍事決議案、㈡鞏固革命軍勢力、㈢三月二十日事件、

▲第二章、誓師北伐及規復湘鄂贛閩四省、(第一節)廣州誓師、㈠十五年七月一日蔣總司令廣州誓師、㈡當時之戰鬬序列、㈢出兩粵入湘贛各軍之概況、(第二節)收復湖南、㈠十五年七月任唐生智為北伐軍前敵總指揮、㈡會師衡陽諸軍、㈢克復長沙、(第三節)克復武漢、㈠十五年八月十三日蔣總司令督師長沙、㈡進攻武漢時之戰鬬序列、㈢中央軍之北進、㈣左翼軍之出鄂西、㈤右翼軍之防贛西、㈥八月二十九日大破敵軍于賀勝橋、㈦九月一日進圍武昌、㈧前鋒達武勝關、㈨十月十日陷落武昌、(第四節)克復南潯路線、㈠十五年九月一日蔣總司令移軍轉攻江西、1・第二軍第三軍出萍鄉、2・第六軍出修水、3・第一軍第一師出銅鼓、4・第二第十四軍出贛南、5・十八日蔣總司令入贛督師、6・十月上旬大破敵軍于德安涂家埠午行等處、7・乘勝進佔九江南昌、8・總部進駐南昌、(第五節)克復福建、㈠十五年十一月永定之役、㈡松口之役、㈢西萬順加入革命、㈣克復閩南、㈤永泰之役、㈥十六年一月第一軍長何應欽入福州、㈦消滅周蔭人殘部、

▲第三章、克復蘇浙皖及奠定首都、(第一節)規復皖南南京、㈠十六年二月南昌總部規定出師計劃、㈡二月下旬、江右軍由九江乘船東下、㈢陳調元王普加入革命、編成北路軍、㈣安慶・蕪湖・收復、㈤總部進駐九江・安慶、㈥江右軍進攻江寧鎮板橋鎮之役、㈦秣陵關之役、㈧東路軍進攻溧水・溧陽・常州・之役、㈨三月下旬、江右軍克復南京、(第二節)克復浙江・上海・及海軍加入革命、㈠十六年一月下旬、東路軍前敵總指揮白崇禧・王俊・嚴重・陳繼承諸部、由贛東入浙諸軍、由閩贛分道入浙、㈢蘭溪之役、㈣桐廬之役、㈤浙軍周陳二部響應、(附夏超之獨立)㈥六個縱隊之北進、㈦杭州克復、㈧東路軍各縱隊之追擊、㈨三月下旬克復上海、㈩長江艦隊加入革命、(第三節)共產黨煽亂軍隊、㈠十五年十一月共產黨集中武漢、陰謀叛黨、㈡唐生智附共、威逼陳銘樞離職、㈢共產黨煽惑江右軍、㈣南京事件、㈤共產黨牽制江左軍東進、㈥第六軍謀變、第二軍西走、㈦張發奎附共、㈧西路軍不聽命、(第四節)奠都南京及清黨、㈠十六年四月上旬、蔣總司令進駐上海防共及處理政務、㈡四月下旬奠都南京、㈢舉行清黨、㈣封鎖上游、㈤寧漢分離、㈥渡江追擊無功、㈦江左軍到達安慶・蕪湖・㈧與敵軍隔江對峙形勢、

閩事述要

◎省委丁超五本輪請假赴滬、鄭寶菁亦擬陰歷上元後告假赴滬、(福州二十日下午二時電)

◎十九日省政府議決將福寧保安隊改編省警第二大隊、(福州二十日下午二時電)

二集團參觀團返豫

◎第二集團參觀團十九日在九里山參觀第一師一二旅之各種教練及工兵演習並內務等項畢、定即晚返豫、(徐州二十日電)

三害可除

花柳病種類繁多。尤以梅毒。淋病。下疳。三者。為害最烈。罹之者往往畢生不愈。甚至以遺傳性。而遺害子孫。貪一時肉慾。受此大害。可不懼乎。考其原因。總由血液含毒未清也。患者宜速服

海波藥。

蓋此藥清血解毒。藥到病除。請試購服。方知奇效。兼治婦女赤白帶。子宮炎。小兒胎毒。

▲定價每瓶二元　每打廿元

上海五洲大藥房發行　分店天后宮橋　分店北四川路

各埠各大藥房均有出售

市衛生行政會議開幕

◎市衛生行政會議二十日行開幕禮、胡毓威主席致詞、謂國府辦理衛生、在求全國人民壽數增加、民族繁榮、避免列強人口壓迫為原則、以後當努力衛生建設、國府行政院代表均有訓詞、末由各代表報告該市衛生行政現狀及未來整頓計劃、(南京二十日電)

鼓嶼楊一鳴等被捕

◎廈門公安局派探十九日夜會同鼓嶼工部局在中華旅社鷺江戲院捕楊一鳴・江沛然・楊榮烈・梁兆平・李瑞生・五人、有運軍火嫌疑、但搜查無證據、二十日尚未引渡、(廈門二十日下午十時電)

珠江號飛機由桂返粵

◎周寶衡定二十日駕珠江號由梧返省、順帶郵件(香港二十日下午八時電)

粵記者聯合會選執委

◎全省記者聯合會十九日夕選出陳亦修・譚沛元等十七人為執行委員、駱俠挺等九人為監委、(香港二十日下午八時電)

粵聞彙誌

◎粵中行定一日改為廣東銀行、仍委黃隆生、葉菁為正副行長、(香港二十日下午八時電)

◎李濟深陳銘樞聯名召二十日舉行春宴、港商有共十餘人赴會、(香港二十日下午八時電)

◎八路總部令各軍將裁留部隊及官佐、於三月一日列表呈報、俾派員點驗、正式改編、(香港二十日下午八時電)

▲第四章、渡江北伐及國民聯軍之進展、北方軍之奮鬭、（第一節）長江沿岸諸軍渡江北伐、㈠十六年五月、南京總部所指揮之北伐軍之戰鬭列序、㈡作戰計劃概要、㈢各路軍作戰經過概要、㈣蚌埠清江之克復、㈤徐州海州之克復、㈥五月下旬、蔣總司令巡視徐州、㈦蔣馮徐州初次會面、（第二節）討共撤兵、㈠占領魯南要害計劃、㈡討共計劃、㈢徐海撤兵、㈣圍攻臨沂、㈤臨城得失、㈥徐州失陷、㈦北敵南進、㈧共黨猖狂、㈨蔣總司令下野、（第三節）武漢軍之北伐、㈠曹吳之敗亡、㈡靳雲鶚之反復、㈢奉軍之渡河、㈣武漢共黨之感受威脅、㈤馮總司令出兵陝洛、㈥唐生智出兵信陽、㈦第四軍之努力、㈧回兵武漢、（第四節）國民聯軍之進展、㈠馮總司令自俄回國、1•五原誓師、2•自甘肅規復陝西、3•官兵之困苦奮鬭4•兵出潼關、5•鞏縣之役、6•鄭州之役、7•克復開封、（第五節）龍潭之役、㈠孫傳芳之野心、㈡戰前隔江對峙之形勢、㈢孫傳芳冒險渡江、㈣一七軍之合作、㈤何李白三總指揮之奮鬭、㈥棲霞山之役、㈦龍潭之役、㈧海軍之協擊、㈨俘獲之衆、㈩戰勝追擊、（第六節）第二次克復徐蚌海州、㈠孫傳芳殘餘之兵力、㈡第一路軍之戰鬭序列、㈢何總指揮渡江督師、㈣第一路軍與國聯軍會師徐州、㈤隴海路上之激戰、（第七節）北方軍之參戰奮鬭、㈠十六年秋季奉軍在京漢路上之形勢、㈡閻總司令出兵、

▲第五章、討共作戰、（第一節）第三路軍西征、㈠西征軍出發前唐生智軍之形勢、㈡西征軍之戰鬭序列、㈢西征軍作戰之經過、（第二節）、討伐湘贛共黨諸戰役、㈠白總指揮統兵入湘、㈡收復唐部諸戰役、㈢最近湘贛會勦共匪戰役、（第三節）廣州共黨暴動、㈠第四軍回粵、㈡張黃宣告叛李、㈢十六年十一月十七日廣州共黨暴動、㈣張黃下野、第四軍走東江、㈤第十一軍與第四軍之衝突、㈥第四軍走贛、參加北伐、

▲第六章、北伐完成、（第一節）準備大舉北伐、㈠蔣總司令復職、㈡四中開會、團結意志、㈢開封蔣馮第二晤面、㈣編成四個集團軍、㈤密定大舉日期、㈥密頒北伐全軍作戰計劃、㈦一集團編成四個縱隊、（第二節）第一集團諸戰役、㈠十七年四月一日蔣總司令蒞徐督師、㈡四縱隊改四軍團、㈢第一集團軍戰鬭序列、㈣第一集團軍作戰計劃、㈤魯南之役、㈥泰安濟南之役、㈦五月三日濟南事件、㈧渡河作戰、㈨滄州之役、（第三節）第二集團軍諸戰役、㈠大戰開始前第二集團軍與敵人對峙之形勢、㈡第二集團軍戰鬭序列、㈢第三集團軍作戰計劃、㈣濟寧之役、㈤安陽、（彰德）之役、開濮之役、㈥冀南追擊、㈦河間之役、（第四節）第三集團軍諸戰役、㈠大戰開始前與敵與戰之情形、㈡第二集團軍之戰鬭序列及作戰計劃、㈢左翼軍之出擊、㈣石家莊之佔領、㈤京漢路上之追擊、㈥方順橋之激戰、㈦保定之佔領、㈧和平接收平津、（第五節）第四集團軍諸戰役、㈠白總指揮率兵向京漢北進、㈡集中平東、㈢白部戰鬭序列及作戰計劃、㈣灤州之役、（第六節）東三省之統一、㈠北平撤兵、㈡張作霖遇狙擊、㈢張學良與白崇禧協力解決張褚殘部、㈣易幟障礙、㈤張學良受任爲東北邊防司令長官、㈥渤海艦隊加入革命軍、

▲第七章、軍事之善後整理、（第一節）北平湯山協商、㈠北伐完成、全國統治㈡各軍事領袖祭靈、北平協商軍事、㈢湯山裁兵草案、（第二節）各軍縮編爲師、㈢分期縮編、㈣第一集團縮編情形、㈤第二集團縮編情形、㈥第三集團縮編情形、㈦第四集團縮編情形、（第三節）中央軍事機關改組、㈠國民革命軍全軍總司令裁撤及軍事委員會裁撤、㈡軍政部參謀本部訓練總監部軍事參議院成立、（第四節）編遣委員會、㈠召集宣言、㈡開會日期、㈢大會情形、㈣議決案、㈤當務辦事機關、㈥閉會宣言、（第五節）最近全國之軍事狀況

▲第八章、結論、

國際記載

蔣作賓招待德報界

解釋國府對外方針

十九日柏林電、駐德中國大使蔣作賓氏、爲聯絡感情起見、今日在使館開茶話會、招待各家報紙、代表全柏林之報界、均踴躍赴將、爲數十年所未有之盛會、蔣氏首對各代表表示謝忱、後繼以演說云、本人自來德後、盛蒙德政府及各界之厚遇、易勝榮幸、嗣後中德兩國對於政治經濟各大問題、能互相砥礪、互相提攜、實爲兩國莫大之福、蔣氏繼將中國國民政府之行政方針、作詳細之解釋、並謂中國政府目今最大之目的、在取消各國在華所有之不平等權利、及喚醒各國使駐兵華境一事、早日解決、若各國仍不覺悟而一味專橫者、則中國政府亦將以嚴厲手段對待之、蔣氏又謂國民政府現時之制度、與他國之所謂狄克推多主義、大相懸殊、蓋國民政府維一之政策、爲使中國得實形統一、先鞏固其根基、然後由行政院召集國會、以完成實際的共和政體云云、嗣蔣氏又將孫總理所提倡五權憲法、逐條解釋、謂此種政策、實爲現時政治學上之極大供獻云云、（國民新聞社）

美願加入國際法庭

惟對保留案須有保障

十九日華盛頓電、國務卿凱洛格致函業已簽字於世界法庭公約之各國外交代表、謂美國願加入海牙國際法庭、但須覓一辦法、可保障美國利益、並可締除美國第五條保留所言之妨礙、查此條聲明國際法庭如未得美國同意、不得接受涉及與美國有關的任何爭論、或問題之請願、據非官場意見、行將在日內瓦召集之法學家大會、於討論國際法庭條例之修正案時、或可籌出一種辦法、列入修正條例中、庶美國參議院所議決之保留案得有充分保障、（路透社）

多瑪對遠東感想

十九日日內瓦電、國際勞工局多瑪游遠東歸來語人、謂渠游遠東時、處處發見種族問題、又謂國民黨予人以有權力的政黨之印象、中國現編製社會法典、俾可統一勞工狀況、日本不久將批准勞工新約數件、日本勞資雙方似達集合行爲之成熟時機云、（路透社）

他人之返組云、（國民新聞社）

十九日巴黎電、前次賠款專家委員會所選定之議程編次審查委員會、除德英兩代表已選出外、現又加選法比意三國代表、爲該委員會委員、此間報紙對美代表未被選一層、殊覺懷疑、而其未被選之故、則尙無由得悉、（國民新聞社）

十九日柏林電、德國國家銀行總理賠款專家委員薩阿德氏、現得紐約成康學會函約、其於八月間作德財政及經濟問題之演講、（國民新聞社）

駐福州日總領事

日外務省發表

二十日東京電、日外務省本日發表任田村貞三郎爲駐福州總領事、（電通社）

滿鐵募債條件

二十日東京電、滿鐵發生社債二條件、昨公佈如左、發行額三千五百萬元、年利五分五厘、賣出價格、百元賣百元、償還方法、三年後之七個年內隨時償還、呈請期限、三月一日至五日、住款期限、三月十五日、（東方社）

德賠款交付方法

退伍軍官反對之

十九日柏林電、德退伍軍官聯合執行部、要求其政府、對賠款專家委員此後新定之德國賠款交付方法、毋予以承認、蓋此事爲德內部之問題、豈能由他國強加壓束、此事與德自主權關係殊鉅、斷難坐視、[illegible]

德波間磋商懸案

十九日華沙（波京電、今日下午駐波都德使將與波軍事領袖會晤、磋商兩國間之爭執、此事殊注目、蓋波德間因西利西亞殖民地問題發生爭端後、雙方國際間之形勢殊爲緊張、此次會議或可挽回一切、亦未可知、又一消息、波國務卿於本月底將往但澤、（原係德屬、現受聯盟會保護之自由國）、磋商外交問題、波蘭主持合作辦法、但但澤一方面則表示拒絕、蓋波蘭此舉目光在籠絡但澤、使其棄德而就波故也、（國民新聞社）

澳洲之政局

十九日康白拉電、澳洲自前相休斯於一九二三年解職後、現又將趨入最大政潮中、現政府在財政議定案上恐將失敗、渠爾即下台之內閣必辭職、而繼起組閣者、必屬工黨領袖史庫林、惟工黨內閣不能持久、總選舉必繼之而作、（路透社）

胡佛抵美京後

將致力於酒禁

十九日華盛頓電、美國被選總統胡佛、近由福洛利達州返此、衆料其必將注其全力於酒禁之實行、而將實行禁酒令之責任、由財政部移於司法部、昨日參議員波拉在參院參加關於瓊司案之激昂辯論、此案規定犯酒禁者、最高懲戒爲徒刑五年、或罰金一萬元、波拉謂國家憲法必須尊重、並稱其代表之埃達賀州、爲守法社會之模範、白魯斯起而宣讀報紙論文一篇、內述埃達賀州種種可驚之腐敗狀況、衆聞至爲之駭異、瓊斯案卒由參院通過、現已送交衆議院、（路透社）

英京工業展覽會

皇后欣賞中國物品

十九日倫敦電、英太子今日在倫敦工業展覽會徒步六哩、遍閱陳列各品、見德人兌購手提袋等革製品、頗爲欣喜、並與德人略談、皇后甚注意於中國圖樣之物品、購買中國漆器之臥房具一套、製者爲一殘廢退伍兵、採用中國圖樣、間有從南吉星頓博物院所陳列之圖樣而仿製者、皇后對於中國新玉器、亦欣賞多時、購去灰礫一個、上列鸚鵡二、皇后將持此返博克稟宮、贈與英皇、（路透社）

歐境尙在嚴寒中

汽車在海冰上通過

十九日捷克京城電、本月前半月因天氣奇寒、死者倍於尋常、停屍場滿堆屍身、焚屍所日夜工作、（路透社）

十九日倫敦電、據氣候專家推測、英倫數日內尙不致轉暖、因天寒之故、需煤大殷、英國各煤鑛皆全班工作、歐洲之奇寒、不特使英煤銷路大增、且因波羅的海及德國內河均已結凍、煤業競爭、爲之停頓、（路透社）

十九日柏林電、德東部及北部之嚴寒、又形加增、柏林城及其附近寒暑表、降至零點下十二度、東普魯士則降至零點下二十二度、波羅的海及北海一帶、天氣仍異常寒冷、自大陸至息爾特及諸得奈、得用汽車在海冰上通過、各處因寒而發生之災難、日必數起、火車人員、因氣候關係、恐發生撞車情事、以致日夜工作、無不人人筋疲力盡、（國民新聞社）

馮玉祥

患神經衰弱

患神經衰弱病、於本月十五日來百泉調養、已誌前電、茲探得西醫爲馮氏規定每日之起居飲食休養錄、㈠起居、每日早六點半起床、晚十點就寢、午十二點休息一小時、㈡飲食、每日兩餐、早十點、晚五點爲宜、早餐前晚食後若覺飢餓、可少進湯羹、切忌睡眠前多食、㈢休養、宜少看公事、少見賓客、少講話、少用目力、清晨宜散步、晚飯後亦宜散步、時間以三刻鐘爲度、又十九日馮氏以靜心休養起見、通令所部、所有文電、統由開封秦參謀長處理、不必寄至百泉云、特聞、（毛暢熙巧）

張作霖治喪費

改作小學基金

瀋陽十八日電、張學良將張作霖治喪費一百萬元、移作各縣小學教育基金、每縣添設新民小學二三處、（中央社）

蔣主席抵紹遊蘭亭

紹興通信、十八日上午省政府派職員蔡競卿專車來紹、謂蔣主席偕宋夫人及蔣委員伯誠、下午渡江、一時到紹、於是湯縣長即偕蔡原車赴西興迎候、一面商會即在蘭亭籌備行轅、以便蔣氏下榻、保安隊二團一營營長周關鄉、警局長吳漢傑率軍警、在城外西郭設崗警衛、歡迎之機關團體代表、亦紛紛到站鵠候、下午三時、行李先至、偏車長途上站、隔十餘分鐘、蔣氏之男僕三人女僕一人、亦乘一包車至站、下車即嚮行營所在、計三十二件、裝一客車、到站後即由警察照料、警察助營之下船、三時三十分、蔣氏始抵站、計包車四輛、第一車爲蔣氏及夫人宋美齡女士並副官一人、第二車爲蔣委員伯誠及湯縣長等、第三四車、則分乘衛士十八人、歡迎者均脫帽致敬、蔣氏衣黑呢外套、戴呢帽、蔣氏亦脫帽答禮、即偕夫人下車、胸前綴一紅綢花、態度均極和藹、宋夫人則衣緬絨斗篷、[illegible]代表[illegible]歡迎[illegible]之步行、赴越安鎮[illegible]公司碼頭、即下[illegible]艦之[illegible]、由汽輪拖帶、直赴蘭亭、軍警亦隨[illegible]衛、在蘭亭方面、則已先由[illegible]派員佈置行[illegible]、凡關床火[illegible]、是否入城、則[illegible]蔣氏尙未有表示也、

蘇省各縣執監委

靖江等縣改圈

[illegible]

中央國術館

招考教授班

中央國術館、以提倡國術起見、特定在本京總館招考教授班一班、[illegible]投考資格、[illegible]報名期自二月二十日起至三月十日止、[illegible]考試科目（甲）[illegible]（乙）術科、㈠拳術、㈡[illegible]（丙）學科、㈠三民主義、[illegible]

宿遷刀會愈聚愈衆

要挾軍隊不得離駐所

徐州通訊、宿遷小刀會於十三日倉卒變亂、搗毀黨部學校情形、已紀前函、現據續行調查、事變尙未能平、據會徒自暴動之後、深恐大軍來剿、即推出首領張某（張爲宿遷秀才、年約五十餘歲）指揮一切、聚集會徒、不下四五萬人、會徒中有快槍有長槍有大刀各種兵器、張令分佈於宿城附近之河北河東河西三岸、在城內者、大多爲無槍之會徒、縣長童錫坤、深知不易旋剿、祇得用羈縻之法、以免再有暴動、由新安鎮運河兩處開赴宿遷之九師部隊一團、到宿之後、即駐紮城北玻璃廠、小刀會警告軍隊不得出離駐所、並亦不許吹軍號、否則攻擊、而首領張某、會同縣長童錫坤通知、謂我會勢力、及於魯省嶧縣、我還可以向嶧縣續調會徒、我會中有快槍三萬枝等語、刻下宿遷已完全成立小刀會之勢力範圍、日前宿遷商會因駐軍到宿、特籌送給養、亦被刀會截留、而首領張某則又自稱小刀會總司令、聲勢煊赫、橫絕一時、所幸與商店居民官廳局所尙無仇視、惟黨務學校、則仇視異常、殘破之狀、仍未恢復、徐宿電訊、自十三日事變發生隔阻、十六日曾告和緩、十七日曾經通電、十八日以刀會與駐軍小有衝突、忽又隔絕、十九日又告和緩、乃復恢復通電、惟刀會徒衆、每日必分部集衆排隊遊行示威一次、

財宋赴平從緩

潘宜之電促

潘宜之前曾由平電請財政部長宋子文北上、與白崇禧晤商財政要務、宋因忙於部務、未即命駕、昨潘又來電促宋早日赴平、磋商一切、聞宋已覆電請稍緩行期云

浙省代表大會

選出執監委員

浙江全省代表大會二十日選出[illegible]執監委員[illegible]、[illegible]•[illegible]•[illegible]•呂雲章•[illegible]夫•[illegible]納庚•張強•方青儒•項定榮•[illegible]•王若遜•葉[illegible]•[illegible]彭年•李尹希•林楨•馬文車•宋家驊、以上十八人當選爲執行委員候選人、徐文台•楊雲•周[illegible]•姜紹謨•[illegible]•兪[illegible]•張柱中•汪維英•陳布雷、余紹以上十八人當選爲候補執委候選人、陳果夫•張人傑•周駿彥•張萬聲•吳望伋•鄭文禮•鄭異•蔣伯誠•趙烈•陳希豪、以上十人當選爲監察委員候選人、駱美奐•商健中•沈百先•楊譜笙•以上四人當選爲候補監委候選人、

浙省長途電話

杭寧通話定期

浙省長途電話、自去歲籌備以來、積極進行、業已次第竣工、湖州經南潯[illegible]茲悉杭嘉興一段、亦於前日（十八）佈置完竣、總局設於建設廳內、已在裝置總機、各縣一星期後即可裝置完畢、司機生業已開始訓練、聞總局用女司機員、分局改用男職員、對於杭衛線一段、籌備處昨派技工程師前往進行、該處並接江蘇建設廳電、定三月十一日即可與杭通話、

浙省人造絲捐

由沈昆吾認辦

杭訊、浙省人造絲捐、前歸商辦、每年認額[illegible]計銀九萬六千元、在紹局者、免徵亦[illegible]、財政廳因捐率提近已有變更、較前減輕不少、認額自應增加、故重行規定辦法、招商投標、茲聞已由沈昆吾以十四萬元認辦全省人造絲捐、正附稅一併在內、沈係江蘇上海人、地點依舊照徵、浙省將不另設機關、以節開支、遣絲捐認商、擬就出運、計每年已可賺入一萬六千元、

李萬林

在南陽槍決

樊鍾秀之僞司令李萬林、率衆四千餘人、竄擾南陽唐縣、經二十四師師長石友三督同宋孫兩團長率隊圍擊、除當場擊斃外、并將匪首李萬林及其僞團營長等盡行俘獲、就地槍決、是役計得槍數千支、馬千餘匹、安票千餘名、均分別交原籍領回、

北平犯罪案件激增

一個月中千餘件

北平訊、據公安局消息、北平近數月來、犯罪事件發生之數目、超越往日者數倍、計十二月一個月中、竟達一千數百件、平均每日有四五十起、據聞內中搶案之來源尤極複雜、因搶匪多出於被裁軍人、前已由公安局新設一遣送被裁軍人事務處、專司往客棧會館調查、被裁軍人流落不歸者、查出後即拘入給孤寺該所辦公處內、設法送歸原籍、此爲預防盜賊正本清源之計、自辦理以來、成績頗佳、盜案已略見減少、該局因北平地面遼濶、預防盜案、須注重人民自衞、已令各熱鬧街市、每五家值守夜一人、每晚輪流守望、遇有賊盜侵入店內、即可由在外之守夜人報告警區緝捕、以免匪徒逸去、各胡同內住戶不便置守夜之人、由巡警挨戶通告、命其小心門戶、晚間有人叫門非聽清口音、千萬莫開、又恐匪徒冒充郵差信差誆騙、凡夜間之郵電、令住戶一律免收、聞此種匪徒大都三五人爲一夥、對深宅大院住戶、擢宅內人多、不易得手、不大留意、多注意於殷實小戶、住房在二十間以內、人口在五六人上下者、故一般中等人家、尤應留意防範、自首都南遷後、北平收入銳減、機關增多、警察因餉項支絀、被裁約三分之一、保衛能力自感不足、亦犯罪案件之增多原因、目下警察人數、合計城廂四郊巡警官兵七千三百十五人、保安第一大隊官兵一百八十四人、第二大隊一百八十四人、第三大隊一百八十四人、馬巡隊一百四十九人云、

北平師大增費風潮

▲張繼對於風潮之憤語

[illegible]

▲師大對增費之宣言

[illegible]

津浦全路通車辦法

全路五十四小時到達

齊晏間由汽車銜接

蚌埠通訊、津浦路濟南齊山晏城間開駛貨車、經路局方面與日人迭次交涉、業於本月十二日實行間接通車、但南北往來旅客、仍不能乘車通過、路局爲便利旅客起見、特規定一種變通辦法、電

令各站週知、蚌埠車站站長華樹圭、頃奉車務處電云、茲爲便利客商起見、嗣後由津至浦及由浦至津、特定程序如下、▲由津至浦 從天津乘三次車至晏城、然後於次日乘汽車或黃包車至崮山再由崮山乘車至浦口崮山上午十一點四十分開車計五十四小時由津至浦▲由浦至津 從浦口乘二次車至泰安、換車至崮山、(於次日上午十點十一分到)然後乘汽車或黃包車至晏城、再由晏城乘四次車至天津、第三日十五點三十五分可抵津、計五十四小時由浦至津、查崮山在黨家莊之南、晏城在黃河之北、濟南之西北、崮晏間相距華里約百餘里、現在雖通貨車、但車經過濟南時、備受日兵之嚴查、南北之郵件、仍不能隨車通過、崮濟晏之間、尚無通行客車之期、(二月十八日)

朱毛被痛剿後之粵訊

粵省追剿部隊已回南雄

東江派駐重兵

廣州通訊、在歷十二月底、朱德毛澤東兩股共匪、由贛西竄入大庾梅嶺間、南雄防務突告緊張、經北區善後委員王應榆檄調十五軍第三師呂煥炎部兩團、十三軍第二師周濟民部一團、前往南雄梅關一帶、協同贛軍劉士毅部夾擊、斃匪甚衆、朱毛匪黨受此巨創、不能成軍、率其殘部分向信豐潰退、王應榆又派出警衛團王君碩、由南雄向信豐進發、並電東區善後委員徐景唐派隊堵截、徐景唐派出第十五師副師長潘枝、率隊由興寧五華向贛邊進發、十三師長雲瀛橋部三十六團由揭陽出發梅縣、十五軍第二師副師長許宗武率所部第五第六兩團、由河源向連平和平增防、朱毛匪黨知信豐不能立足、遂由信豐龍南間之烏逕墟芥子墟、竄過龍南東坑附近、謀竄三南(龍南定南虔南)安遠、越入閩邊、其時因贛邊消息阻隔、關於剿匪消息、多未得其詳、頃據北江通訊云、朱毛匪黨自井岡山潰集大庾、希圖竄擾粵境南雄、爲呂煥炎部迎頭痛剿、乃不敢停留、棄大庾、走信豐、竄三南、呂部仍會同劉士毅部贛軍跟踪追擊至尋鄔地方、沿途斃匪數百、繳獲槍枝甚多、現王應榆以殘匪已無能爲力、日有劉部監視、更無足慮、已令飭追擊匪黨之第三師部隊、剋日開回原防、各部隊經於十日由尋鄔起程、至十三日已抵南雄、約於十四十五等日、可到達原防、各部將來班師後、第三師第九團仍駐仁化、第十團仍駐韶關、留十三軍第二師之一團駐始興剿匪、至王應榆本人亦已由南雄返韶關、擬日間晉省、向李濟深報告剿匪經過云、又據贛省客商云、朱德毛澤東現均至贛邊會昌縣屬之筠門嶺、收容各路殘敗共匪、集中匪衆、因朱毛兩股匪黨困在大庾被剿匪軍追擊、初分四路逃竄、或走安遠、或走定南、或走會昌、或走瑞金、走定南安遠者、在信豐復被截擊、現均趨向會昌一路也、朱毛兩匪首既到筠門嶺、遂在該處收容、查筠門嶺距尋鄔屬之羅塘八十里、羅塘距平遠屬之八尺百一十里、兩三日路程可以到達、而自筠門嶺至閩邊之石城約二百里、走粵走閩、路途相等、以與粵邊接近之故、東區善後委員、除調廖鳴歐洪汝揚兩團、進駐平遠屬之八尺大拓石等處外、現再調曾鏡寰團、由揭陽向興寧開拔、增厚兵力、以資進剿或堵截、惟朱毛匪黨既乏子彈、若遇剿匪軍隊追擊、自無力抵抗、惟有逃竄、即在斷不敢窺伺粵邊、一俟殘匪集合之後、或者竄過閩邊僻遠之地、以圖苟延殘喘耳等語、又某君接十五軍第二師部某軍官由和平來函、報告該軍出發後情況、與朱毛最近之行踪、茲併擇要錄出、第二師第五六兩團、自奉令出發贛邊堵截朱毛共匪之後、一月二十八日由河源集中、向連平屬之忠信墟前進、二月二日上午到達目的地、現第五團駐和平縣城、第六團駐連平縣城、準備朱毛共匪經過、迎頭痛擊、但連日以來、尚未發現有匪黨踪跡、

據報共匪朱毛兩部約四千餘人、在三南被贛軍劉士毅旅擊潰、經由潯鄔向安遠逃竄、意圖入閩、今尚未得知、又查有千餘殘匪、自經北江第三師擊潰後、欲竄入東江、後見有備、復竄入定南方面、現該處民團正與其接觸中、因未奉令越境追擊、致未能將該股殘匪生擒繳械、各武裝同志、莫不引爲憾事、但匪黨欲竄粵以侵犯東江之詭計、已成泡影、東江防務、安如磐石、足以告慰云云、(二月十五日)

無錫懷下市警團捕共

激戰一小時 獲十餘名

無錫通訊、錫屬懷下市安鎮附近之嵩山大寺、每逢陰歷正月初九日、向有盛大之廟會、前日又循例舉行、該市保衛團團長朱孜吉據人密報、謂有大批共黨定於是日乘機暴動、即往捕獲等語、朱據報即帶同警團前往搜捕、在該處祇獲朱阿元一名、帶隊查詢、供稱加入共黨、爲普通黨員、現在各小首領朱榮林・朱龍寶等均在附近湯泉地方、自願充線領捕云云、朱當即會同安鎮商團支隊長朱湘洋、游巡分隊長江志福、率領團丁除士等、荷槍實彈、馳往捕拿、既抵目的地、時在夜間十一時許、果見河干泊有駁船一艘、兩旁有岸水機船兩艘、朱阿元指稱駁船上即係朱榮林等、朱保衛團長即下令圍捕、不料該匪等見勢不佳、即開槍拒捕、保衛團亦開槍還擊、雙方開火、激戰一小時、匪勢不支、船上匪徒紛紛跳水逃遁、警團隨即衝到河岸、上船查捕、時匪徒早已逃去、僅在船中起獲匣子砲一桿、子彈十八粒、並在機器船上捕獲嫌疑犯朱福全・狗妹朱阿大朱根榮朱秀寶朱培青朱奇根朱梅梅朱阿末朱林蓀等十餘名、當將三船扣留拘解隊部、行至安鎮附近藥師巷、因見該地有狄祭水全行色倉皇、頗有可疑、爰即一併拘獲、昨日(十九)派隊押解來城、解縣政府、下午三時許由股承審員開庭訊問、各嫌疑犯均不承認爲共黨、因日間工作勞苦故以早睡、聞槍聲驚醒、駁船何時停泊在我們兩船中間、不得而知、訊畢被押、其中朱林以西人均係未成年小孩童、當庭交保釋放、其餘朱福全等一併收押、聽候復訊核辦云、(二十日)

平津各界追悼梁啓超

北平通訊、梁啓超於春節前在平逝世、靈柩暫停於宣武門外廣惠寺、平津各界於本月十七日在該寺開會追悼、會場大門高搭素花牌樓一座、並用藍花紮成追悼梁任公大會等字樣、靈即設在寺內大殿、殿內滿掛花圈挽聯誄詞等、輓聯二三千幅、祭幛數百幅、祭筵兩桌、各界要人親到與祭者甚多、如王士珍、何其鞏、胡適、熊希齡、張繼等、均親往與祭、段祺瑞、孫寶琦、日使芳澤、李慶芳、王士珍等均有誄詞、茲將致祭團體錄後、(上午十時)松坡圖書館、(十一時)舊北京司法部同人、(十一時半)舊財部同人及時務學校全體學生、(十二時)香山慈幼院、(下午一時)清華研究院、(下午三時)各戚友、(下午五時)志學會、此外私人隨時前往致祭者亦甚多、據梁氏家族所言、將來擬葬梁於西山臥佛寺旁、與其夫人合塚、日期大約在五月間、至梁氏生平所有著作、經梁之友人會議結果決分已成者、而未印者、及未成者三種、加以整理、梁氏之子共五人、女三人、思永思忠二子留學美國未回、長女思順現隨其婿周希哲在坎拿大、其弟啓勛啓雄及其餘子女均在寺照料、茲選錄輓聯數則如左、文字收功、神州革命、生平自許、中國新民、(胡適)海內遡文豪、又弱一個、嶺南論哲學、自有千秋、(缺名)讀萬里書、行萬里路、公眞天下健者、生有自來、死有自歸、我爲斯世惜之、(王世珍)革新思想的先覺、整理國家之大師、(錢玄同)遺稿集案頭、業多未完、誰爲繼者、吾容在心目、身如可贖、吾將任焉、(梁啓勛)十五年撫我畜我長我育我、骨肉私情、於此極矣、百三日侍兄奉兄思兄念兄、吾容宛在、有餘悲焉、(梁啓雄)著作等身、試問當代英年有幾多私淑弟子、澄清境擘、深慨同時豪彥更誰是繼起人才、(閻錫山)

公電

◎甘肅來電 各報館鑒、共黨猖獗多年、毒意陰謀、屢圖破壞、若不早爲撲滅、勢必害及人羣、甘省自清黨以來、協同各級黨部嚴密偵緝、并飭屬加意防範、又恐蔓延、各機關與民衆聯絡、實施連義、於是仿照湖南清鄉、十人聯結、彼此連帶負責辦法、再定甘肅清共辦法十一條、通令各機關各縣政府遵辦、防範嚴密、至該匪等無隙可乘、前在蘭州市獲嫌疑犯十餘名、又在渭源縣捕獲往甘共匪首領王秉鈺一名、訊明確有勾通土匪、擾亂治安、迷擾黨國情事、業於十七年十二月三十日將該共首王秉鈺在渭槍決、共黨嫌疑各犯正在訊辦、除俟訊判確定後、再行電達外、謹此電聞、甘肅省政府卯銑、

地方消息

無錫

柏燭工會催訊楊案 本邑柏燭業職工會常務委員徐蔘芳、前被燭司楊增榮等在北門外壇頭弄李萬生三房燭號、痛毆成傷、邑中絲廠職工聯合會等十五職工會、聯名發表宣言、聲援徐蔘芳等情、已誌前報、茲悉柏燭業職工會、以徐常務被作司揩成傷、業經函縣提起刑訴驗傷准拘兇訊辦在案、迄今縣府仍未拘囚、長此遷延時日、深恐凶手遠颺、爰於昨日(十九)具呈江蘇高等法院請求轉函縣政府、迅予拘拿凶手楊增榮等到案訊辦、

錫澄公路準備開工 錫澄公路南段路線、業經本縣建設局長姚錫福督同測量員將工測量完畢、並繪具路線圖、呈請建設廳核示辦理、已奉批覆、茲悉建設局長爲便於早日開工起見、爰於二十一日赴鎮一行、謁見建設廳長王柏齡、面陳進行工程計劃擬定、並擬列陳關於建築此路之各項問題、俾各項問題均有解決、即行返錫、分派員工即日沿測定路線精密勘丈、釘立木樁、一面發給招工投標、承築全路、並爲工作上之便利、洽收買、延聘工務主任及助理員各一人、主持一切、預計各項手續完竣、至遲須一個月、故此路在三月中當可實行開工、並預定八個月內全段建築完成云、

蘇州

客船被刦當場獲匪 二十日晨一時、胥門外小日暉橋弄西河邊、有太湖長沙山船、因屆來蘇、停泊該處、突來手持短槍、口操客音之匪徒四人、聲稱奉閶區公安署命令、來船檢查煙土、當在船內攫去大洋十五元而逸、經船主郁世元當場扭獲匪徒夏得標一名、並由該管閶七分所局警靳連春、追獲匪徒吳子春一名、一併帶所解區、送局訊辦、據供在逃二匪、一姓張一姓郭云、

商團暫不改組 蘇州商團團本部、因內政部通令、將商團一律改爲特種自衛團、但事實上殊感困難、故將商團之歷史、電呈內政財政兩部、請免予更改、嗣奉工商部電復照准、另由商聯會擬具商團組織條例呈部核示、團本部特於二十日分函各縣商團、在組織條例未正式頒布以前、一切仍暫其舊云、

市政府抽籤禁娼 市政府擬訂取締娼妓辦法如下、一二等娼妓、分三期抽籤禁絕、第一期爲六月三十日、第二期十月三十日、第三期十九年二月底、中籤者即不准營業、三等娼妓、另訂取締辦法、如非土著、即行驅逐出境、

省令補助市經費 市政府成立以來、經費困難、每月須短絀一萬三千元、事業費尚不在其內、當經陸市長呈請省政府每月補助行政費一萬三千元、事業費一萬元、後經省政府議決、准予照辦、復經陸市長一再請求、又經省府議決、准予補助半數、陸市長已奉到該項電令矣、

繼續兵工築路 虎邱兵工路、自第三師調防後、已告停頓、駐軍十六旅郭旅長、對於兵工築路、亦頗贊同、郭旅長現已預備分派部隊、繼續築路、即派員與市政府商定辦法、即行開工、

江陰市立特種保衛團特務隊第二支隊第四區團丁孫琦(即阿大、)十八日佩盒子砲、至火弄張子耕家、與其十三歲幼女荷寶戲言並玩弄盒礮、悞將張女擊中腦部、延至十九日晚、僅存一息、命在旦夕間、上圖㊀肇事團丁孫琦近影、年三十五歲、㊁肇事地點火弄張子耕家、圖中有×者係彈從內穿出、彈洞隱約可見、㊂荷寶在紅會醫院治療、包紮後狀況、(張品泉)(奚小驊)

組織印花審理會 吳縣印花稅分局、二十日奉總局頒江蘇省違反印花稅條例、及組織審理委員會簡章、以分局長爲委員長、會同縣市公安局商會各推一人組織之、李分局長奉命後、定於三月一日組織成立、以後關於違反印花條例案件、統歸該會辦理、

常熟

縣長到蘇待質 常熟縣長吳公萊被市民姚幼仁、歸子邁、曹師柳、陶繼明等、聯名具呈江蘇省政府、指控吳有侵吞某項公款若干元、以案關侵吞公款、事屬司法問題、將是案交江蘇高等法院辦理、高偵轉令吳縣地方法院、檢察處、票傳吳公萊及姚幼仁等、均於十八日下午一時許、親自來蘇、投院報到候質、

江陰公安隊越界繳商團械 本邑新莊鄉西塘市鎮、於十五日晚間、有鄉人若干、聚集於小茶肆內賭博、事爲江陰縣屬楊舍之第四分公安局聞悉、遂派警士八名、前往捉拿、先將茶肆大門緊閉、入內搜捕、一面鳴槍示威、惟鄉人聞此槍聲、疑爲盜劫、即鳴鑼聚衆、茶肆中之賭徒、以爲救援、遂公然無忌、肆行毆打、將警士毆打成傷、而該處商團聞耗、即武裝前往阻止彈壓、有逃脫之警士二名、飛奔回局、報告經過情形、言語中不免有所誤會、疑爲毆打者即係商團、於是該分局長即以電話報告江陰總局、謂西塘市商團暴動、總局得報後、即派保安隊士六十名、並囑第四分局隊士、準備出發、會同解決商團、鎮後即由特別保衛團出爲調解、然已不及、公安隊先將商團團長徐進渠拘往、迫令將餘械全數繳出、否則即將團總等請、該處商團以遭此不白、大不甘服、即小有衝突、而公安隊人數衆多、遂實行將商團槍械一律繳下、並於新莊小學內搜索團員、於是亦將該校什物搗毀一部分、將徐團長拘去、大該處地方人士、鑒於此次江陰公安隊越界生事、大爲忿慨、即召集緊急會議、議決分派代表、至常熟縣政府、教育局縣黨部、報告經過、電省請示、一場風波、恐難以解決也、

酒精工廠發生勞資糾紛 本邑[illegible]內大東門外同[illegible]泰・長發泰・[illegible]泰・[illegible]聯號、[illegible]將[illegible]體工友、[illegible]收、[illegible]之理、探[illegible]內容、[illegible]將工友全部撤換、於十九日上午、齊集工友、討論對付方法、一面[illegible]、敬告全邑人士、予以援助、一面向總工會、縣黨部請願復工、[illegible]工會向資方調解、資方現已聘任律師、與總工會接洽、前途[illegible]、

松江

公安局長携眷離松 松江縣公安局長翁光輝、於十九日下午突然攜眷乘滬杭夜車離松、聞翁迭被控告、茲錄二十四市鄉行政局長聯銜電請省當局查辦電如左、鎮江省政府鈞鑒、松江縣公安局長翁光輝、奉縣令於刪(十五)日帶隊赴浦南山陽甸山馬棚等處搜查共黨、藉此向孫瑞甫李運泰等收受賄銀六百六十元、並在附近搜刮古玩細軟等物、挾而返局、群情憤激、請迅派委員來松查辦、以儆貪污、松江縣市鄉聯合會行政局長周鳴岐周士楨楊紹時叩篠印、該局長大約因此而走、亦未可知、

省警察隊之佈告 浦南一帶、匪勢猖獗、由大隊長由縣電省請撥省警察第三中隊全部、李長江督率來松、分駐城內外、該警衣元色制服白邊、左臂纏白竹布、書「清匪安民」四字、蓋一印信、二十一日由金縣長設宴招待、該隊長刊有佈告一道、發貼通衢、文曰本隊奉命分駐各縣、原爲肅清蘇省匪類、保護地方治安、凡不肖之徒聚衆暴動、肆行搶刼、圖謀不軌、擾亂秩序者、本隊聞風即當馳隊痛剿、務絕根株、對於良善民衆、竭力保護、得悉匪情、仰即隨時報告、凡爾商民務各安居樂業、勿相驚擾、並望各公法團一致聯合、時加指導、俾敗類早日肅清、非本隊長之幸、實蘇民之幸也云云、

省警隊調赴山陽 駐松省警察第二隊第四連(連長徐作蕃、)於隔昨調赴山陽防共、該地搬家者依然未止、昨日緝私第四營潘營長又接其當從張堰發來恐嚇信一件、可見其黨尚在活動也、

寧波

新舟山輪脫險 實華輪船公司之新舟山輪、於日前由滬開赴舟山、將抵舟山之羅頭山洋面、忽然觸礁、經姚北輪將乘客貨物駁載舟山一節、已誌昨報、茲悉該輪觸礁時、勢頗危險、旋經姚北輪開往前往施救、先將乘客貨物駁卸完盡、該輪輪身輕鬆、詳察船底損傷處、尚屬輕微、仍由姚北輪力爲施救、始得脫險、當即開往上海入塢修理、姚北輪亦於昨(十八)日午駛抵甬埠、

▲尚有地方消息轉入第八版▲

請用清導丸 勿患便秘爲美容之秘訣

近代婦女 化裝之美術化

昔婦女化裝時每借重於脂粉近時則不然凡大方閨秀均以保全皮膚之天然美爲尚如果皮膚萎黃面疹斑剝則塗脂抹粉亦適見其醜耳 雖然欲保此皮膚之天然美須先無悖身體之天然律方可身體之天然律維何曰每日按時如廁是也苟有便難便閉等症須速服清導丸以調劑之夫然後大解時行血液清潔皮膚玉潤又奚須借重於脂粉哉

清導丸功力和平服之幷無絞痛之患爲平肝利便止瀉防痢療治痔病頭痛減輕痔瘡痛苦可使口氣芬芳之無上良藥焉

清導丸凡經售西藥者均有出售或直向上海江西路六十號韋廉士醫生藥局郵購每一瓶大洋六角每六瓶大洋三元郵力在內收用郵票

化痰止咳 保肺漿

是藥能調肺氣清肺火散肺寒殺肺菌凡日夜咳嗽痰壅劇咳氣喘咳血一切肺病服之立愈

◀定價大瓶洋一元七角半小瓶一元▶ ◀上海四馬路中 太和大藥房總發行 各埠藥房均有出售▶

第五百八十九期

新光 The Eastern Times 時報

Pictorial Page

十八年二月廿一日

中日交涉停頓後 芳澤忽欲續開談判

張宗昌由大連抵膠東圖謀擾亂

開往大連之甌大輪船遇險 無線電報

上海城隍廟怪事 玉皇閣起火 延燒觀音殿

廣大輪上救出兩打小孩查獲大批拐匪

做過省議員的陳偉心因私做新票已解龍華

最近之武漢

陸石

Ⓐ漢口六度橋本月十三日大火延燒百數十家損失甚鉅圖示燒後火場淩亂情形

Ⓑ六度橋大火後災民搭棚暫居之慘狀

Ⓒ武漢市新近通行公共汽車乘客異常擁擠

Ⓓ武昌第一大馬路現在改築中行將竣工

Ⓔ漢口日本租界自水杏林案發生後戒備森嚴景象極爲蕭條

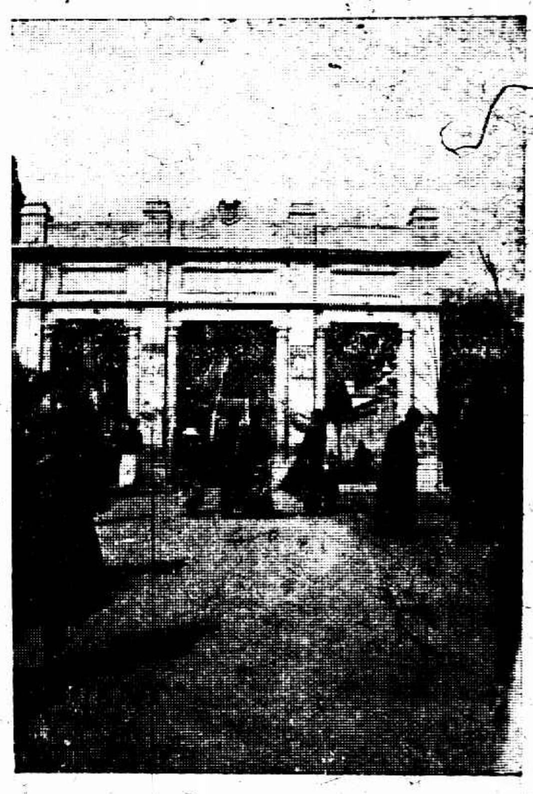

Ⓕ武昌首義公園舊歷元旦日起重行開放

Ⓖ籌備中之武漢市國貨展覽會會場外景

Ⓗ漢口中山路一瞥

Latest pictorial news from Wuhan. Ⓐ A serious fire near Loh Doo Bridge destroying nearly two hundred houses broke out on 13th inst. Picture shows that the place was in utter confusion after the conflagration. Ⓑ Unfortunate people whose houses were destroyed by fire near Loh Doo Bridge were constructing huts as their temporary homes. Ⓒ Bus service was lately inaugurated in Wuhan. Every car was packed with passengers. Ⓓ The No. 1 Road of Wuchang was being reconstructed. Ⓔ Since the outbreak of the Sui Shing Ling Case, the Japanese concession in Hankow has almost become de olated as it is so closely guarded by the Japanese navy. Ⓕ The Sou Nee Park of Wuchang was reopened on the first day of the Lunar New Year. Ⓖ General view of the home of the contemplated National Products Exhibition of Wuhan. Ⓗ General view of the Chun Shan Road of Hankow.

奧托大公爲已故匈國皇卡爾之長子現猶有
保[illegible]

Archduke Otto, the eldest son of the deceased ex emperor Carl, whom the monarchists still will have proclaimed to be king of Hungary.

美國新電影女明星搭爾買毛特聲名藉甚現曼麗畢克福厭棄電影業現搭氏已被推爲電影皇后矣

Thelma Todd is the name of this young film actress who has been chosen to succeed Mary Pickford in Hollywood. Mary, as is well known, is tired of filming.

四川邛峽縣黨務指導委員孫洪圖代民衆請求緩征二十六年糧稅爲省府主席劉文輝槍斃圖示遺尸及家屬慘狀

Mr. Sun Hong-tu, Member of the Directory Committee for the Party Affairs of Chun Lai, Szechuen was recently arrested and shot by General Liu Wen hwei chairman of the Provincial Government as he was elected by the people to present petition for the postponement of the immediate levy of the land tax of 1937. Picture shows his corpse and family left behind.

上海紀載

淞滬各縣防務

警備部明日召集縣長會議

淞滬警備司令部現以所轄奉賢・南匯・金山・川沙等縣防務問題、亟須召集各該縣縣長暨公安局長嚴密討論、爰定於本月二十二日下午一時在龍華司令部開會、茲悉該部所發各該縣當局通知、現已由副官處備就寄出、

松江人可安心

第五師陸續派兵前去

駐滬陸軍第五師熊師長日前令駐崇明之該師獨立團二營五連移防松江、茲悉該連已於日昨到滬、當由該師部副官處通知警備部副官處、由該處函知路局備車二輛、准今日由吳淞開往松江、又駐崇明之獨立二營第八九兩連、亦奉到熊師長命令、調駐松江、該部隊現已準備出發、

楓涇青浦等處防兵

鎮江常州開去六百餘名

駐鎮江常州之江蘇省公安局保安隊第二團第二營第七八九三中大隊迫擊炮隊共約兵佐六百餘名、昨日下午三時十二分[illegible]松江、將分駐楓涇青浦等處、

于右任談話

准日內赴京

中委于右任氏、自月前來滬後、閉門休養、摒絕酬酢、即新聞記者亦不接見、故外間多不悉其行蹤、太平洋社記者、昨謁于氏於其私邸、(問)聞先生有赴京就行政院長之說確否、(答)並無其事、(問)然則先生抑有晉京之意乎、(答)余已決定日內晉京、(問)此行對審計院是否繼續負責、(答)到京後當將此事擬[illegible]、

蕭佛成今日到

中央執行委員蕭佛成、十九日在港[illegible]來滬、該輪准於今日下午一時抵吳淞口、屆時將停靠浦東、蕭氏即改搭小火輪在海關碼頭登岸、至蕭氏此次返國任務、係代表[illegible]參加總理奉安典禮、

楊汝欽 日內須接事

上海縣公安局昨奉縣政府訓令內開、茲案奉江蘇省民政廳訓令內開、茲委任楊汝欽爲上海縣公安局局長、前該局長即將任內經辦事件分別移交接收具報備查、[illegible]該局長奉令後已籌備一切、日內即須接事、

世界關係

鄭毓秀組通訊社

總社在上海……分社日內瓦及各大都會

鄭毓秀博士、近以世界上各民族間之接觸機會、日益繁複、決意在上海設一大規模之通信社、定名爲世界新聞協社、在日內瓦及各國都會設立分社、國內各大埠亦設通信機關、以謀與各國互通聲氣、現正積極籌備、[illegible]十四號爲社址、

謹防田中狡計

日人稱王正廷爲王鐵手 擬鼓動中國民衆之懷疑

本埠消息館、駐旅滬山東集成公所、昨接宵佈田中對於中日交涉計畫事、發表通電云、各省民衆團體、各報館均鑒、中日交涉、遷而復斷、田中野心、言之痛恨、魯省同胞、陷溺已久、待援孔殷、然而爲閣棄計、亦不甘於退就忍耐、強硬對付、終可得最後成功、本日據視旅日山東學生團代表來函報告、謂田中內閣、因中國外交當局不肯退讓、最近決定奪還爪牙外交當局之懷疑、使得更易一比勝爲與之入協對手、因王外長[illegible]島、成績卓著、日本朝野對之有「王鐵手」之稱、即可證日本對[illegible]懼之一斑、此事速應、務新團體使先其預防、田中方面[illegible]、遣金來華、豬詞中日交涉之[illegible]、以期鼓動中國民衆、對於[illegible]、[illegible]

欲離不離之芳澤

又約談判 無成績可逆料

民心社記者昨謁亞洲司長周龍光於滄洲飯店、詢以近日以來、曾否與日方有所接洽及定何日再行繼續談判、周氏見告日使館渀文參贊有野爲該案交涉、曾於昨夜來寓稱、奉日公使芳澤令、特來轉請王正廷部長約定時日再行繼續談判、當時余(周氏)即復稱、王外長爲中法商約事、定於本星期五(二十二日)上午由京來滬、有野稱、芳澤公使現已表示、關於中日問題、渠准在滬恭候王氏繼續進行、

繼任日領事確定重光葵

電通二十日東京電、日本昨日閣議、正式決定並任命大使館參事官重光葵爲上海總領事、因之重光氏有於念三・四・來滬履新說、

大宗人造絲發見

—反日會扣留閘北—

中日交涉、雖漸形冷靜、而反日會之工作、卻益形加緊、昨日下午二時半、該會檢查隊在華界大東碼頭檢獲洋貨一大捆、又三時半在豐嘉路查獲皮球四打及鞋打半、更於四時在廣福路仁記棧附近檢得大宗人造絲約九十餘箱、第一二兩宗、現存儲在南市縣商會、人造絲則暫儲在閘北寶山路天吉里十五號反日會檢查處、

滬閔間汽車

下午加一班

交通公司租辦滬閔南柘長途路權、行駛長途汽車、應地方商民之要求、每日下午[illegible]開滬閔往[illegible]、

工部局 法捕房招華捕

法捕房僱用合格強壯之華捕、年不得過卅歲、身高至少一法尺七十、且須身強力壯並品行端正者方爲合格、

招包食品

駐滬[illegible]隊[illegible]肉類及穀物、定於二月十一日九時三十分開標、欲投標者、可於每日八時至十一時[illegible]、

市參事改選

廿五起投票

公共租界工部局市政參事委員會、本屆委員又値改選之期、已定二月二十五日起開始投票、至三月四日截止、並定三月五日揭曉、

諸翟鎮上 毀神像

組經理廟產會

滬西諸翟鎮、界跨青上嘉三邑地方遼闊、四鄉廟宇林立、計有蕭王廟・玄壇殿・猛將廟・大[illegible]廟・小[illegible]廟・文昌宮等十二所、每屆香訊、齋神賽佛、醵資鬧耳、前日(十八)全鎮各界民衆、聯合各團體開會、組織搗毀神像隊、一經決議、立即準備斧頭鐵椎、分派隊伍、分往工作、一時城隍土地等[illegible]、悉數搗毀、聞該鎮人士即將組織廟產經理委員會、接收廟產、與辦地方公益事業、

浦左同鄉會

乞賑莊行人

浦左同鄉會近因奉賢莊行等被匪燒搶、受災甚重、昨分函中國濟生會同仁輔元堂請設法賑濟

縣黨部今日辦接收

鈕長耀常務 姚垚組織 吳景青宣傳 王立屏訓練

昨日縣黨部舉行執監聯席會議、議決要案錄下、㈠接收縣指委會全部案卷物件案、議決定本月二十一日下午一時辦理接收、㈡規定各部處會工作人員案、議決秘書處設秘書一人、文書一人、事務一人、書記一人、收發一人、組織宣傳訓練三部及民訓會各暫設幹事二人、監委會暫設秘書一人、㈢規定工作人員生活費案、議決依照省方之規定、另供膳宿、㈣執監委員宣誓就職日期案、議決定三月三日上午十時舉行、交執委會籌備一切、㈤規定執監聯席會議常會日期案、議決定每月第一星期舉行、

又執委會第一次常會、㈠分配職務案、議決票選、結果鈕長耀當選爲常務委員、姚垚爲組織部長、吳景青爲宣傳部長、王立屏爲訓練部長、蔡炎陳家浦爲民衆訓練委員會委員、㈡如何接收縣指委會一切案卷物件案、議決由各部處會負責人員分別接收、並派胡乃文毛禹銘幫同接收秘書處、季鈞培幫同接收組織部、林青帮同接收宣傳部、錢釋雲幫同接收訓練部、陳家浦接收民訓會、㈢委任胡乃文爲本會秘書案、議決通過、

楊全宇報告川省黨員被迫情形

四川省黨務指導委員會代表楊全宇等、昨日假跑馬廳華安保險公司六樓餐廳招待本埠新聞界及四川同鄉、到四十餘人、由楊君報告川省[illegible]縣黨務指導委員孫鴻圖、因代表該縣民衆反對預征糧稅、被劉文輝[illegible]、省指委會[illegible]、即函請劉氏查辦、並召集成都黨員[illegible]聯席會議、[illegible]、不意劉復派兵包圍會場、武力解散、限制黨務人員之活動、黨部同人被迫、始令[illegible]向中央呈訴、部人日內即赴京、關於此事、希望新聞界主張正義、予以援助等語、[illegible]

市政府先定四局遷移

市政府昨日召集市府遷移委員會、各局均派有代表列席、議決事項、㈠三月十日以前社會局工務局公用局土地局先行遷至國貨路普育堂、其餘各局暫緩遷移、(因美術展覽會須用東邊房屋)㈡各局特別布置及購置費、由各局担任、㈢栽花修理等費共約二萬元、由工務局呈市府核准、

最近之工潮

鴻章紡織廠

(國民社)麥根路鴻章紡織染廠、今歲更換新廠長後、將原有漂染部職工之獎勵金取消、並提高工作標準至每日千匹、(原定每日七百匹)、職工方面頓起恐慌、曾託厚生紗廠經理張愼之向廠方請求增加薪資、該部職工共二百餘人、廠方當即允加全部薪資每月三百元、而將獎金取消、職員方面、因而全體退職、工人表示同情、曾停工十五分鐘、後經厚生紗廠經理張愼之召集雙方代表再行和解、結果全體職工工資每月總共增加一百二十元、每日工作標準、原定一千匹、再增至千匹、減少二百匹、共八百匹、俟三個月後、再增至千匹、染部職員認爲滿意、准於二十日起回廠繼續工作、該廠此次工潮、據三區黨部詳細調查、爲該廠董事鄭耀南所釀成、故已去函警告、

華商煙公司

華商煙公司、於去年舊歷年關、將總公司方面裁去大批職工、被裁職工、曾經一再函向公司當局交涉、而資方置之不聞、被裁職工、昨日已推代表莊季融張醇庚張更生顧叔民陳顯庭五人、聯名分呈社會局及市黨部、請求調解、

中國肥皂廠

楊樹浦路九十一號中國肥皂廠、內有工友四百餘人、因該廠司閣俄人、引動公憤罷工、經理交涉妥洽、於昨日全體復工、

木業二工會

木業二分會、昨開緊急聯席會議、關於勞資糾紛問題、現查全滬營業兩帮所屬造船各廠號七八十家一律每工二元四角、祇該季榮記承造太古公司輪船大業包工者獨不履行條約、[illegible]

郵寄紅丸

查無嫌疑人

拒毒會前接獲爲金華兩方面同志報稱、金華縣政府會同各機關查獲紅丸兩大批、寄局人員有串同營運之嫌疑、該會即函請交通部上海郵務管理局[illegible]、此案業經該局特派[illegible]人員[illegible]、均無嫌疑之處、並[illegible]

華新營業發達

南京路中市華新公司、所售各種貨品、物美價廉、故營業蒸蒸日上、尤以新裝料子兩部出品更爲特色、所有傢本均仿自巴黎、加工督造、[illegible]陳設春和日暖、故各界士女前往定[illegible]、並於以廉價之處分、

新開河商號

爲限遷恐慌 延律師交涉

[illegible]

蔡公時夫人

住址有着

總商會自接新嘉坡陳嘉庚君來電歡迎蔡公時夫人赴新電後、因遍查未獲、業誌本報、茲悉該會昨接陳滌凡君來函告示蔡夫人郭景鸞女士現在南京外交部辦事、寓南京邀貴井南京大旅社、該會接函後、即函致蔡夫人、請將赴星行期、及搭何船、迅速示知、以便轉告、

「養蜂芻言」

分送養蜂人

[illegible]

建築新聲

劉既漂之設計

[illegible]

折糧田加漕開徵

三月十一起 每畝七元餘

上海特別市各區折糧田加漕、茲經財政土地社會三局呈請市政府轉咨蘇省府暫緩實行、嗣經蘇省府核覆、以事關通案不允變更、當由土地局分別擬定科則等差呈市政府核咨、現此項折糧田加漕已由土地局布告、定於三月十一日開徵、茲照錄佈告於左、

[illegible]

整六公債

抽籤之請求

[illegible]

蘆課加征五成

亦從三月十一起

上海特別市各區蘆課、前經江蘇省政府規定、升糧、按照鄰田入額起科、土地局曾擬具變通辦法呈請市政府轉咨蘇省府核辦、在未奉核復前先照舊額開徵、茲已奉蘇省府核復、蘆課一律加徵五成、土地局已布告三月十一日開始補徵、限至四月二十五日即舊歷三月十六日如數完清、逾限加征、以示滯罰、

一文何啻千金

三省飢民待賑 渴望捐款

華洋義振會、前鑒於豫陝甘三省災情十分嚴重、當即籌措兩萬元分撥豫陝各一萬、先濟燃眉、一面積極設法募款、現已集有成數、秉承捐助方面意旨、如指振某省者概分配某省、業訂於本日召集職員會核議分撥各省、並盼各界如有指振何省捐款、迅速送交、俾便彙匯、因各災區殘冬度過、春荒更覺難支、當此一髮千鈞之際、誠救人無上機會、一文何啻千金、

貨千餘箱 二百餘人 今日赴漢

碼頭上歡送 途中不寂寞

上海廠商參加武漢國貨展覽會、異常踴躍、計有南洋昌興兩煙廠、三星棉織廠、通成紡織廠、實興鋼精廠、勝達呢絨廠、邁羅公司、泰原公司、冠益食品公司、國民實業社、光明製造廠、華通電汽廠、天華電泡廠、先達呢絨廠、中央織造廠、森源祥、陳源興、雙輪牙刷廠、春華絲織廠、中國食品公司、西湖茶葉公司、森林公司、中華琺瑯公司、光華汽燈公司、冠生園、華東織造廠、梁新記、華昌廠、鑄豐搪磁公司、五卅傘廠、啓明染織廠、松鶴軒、利永廠、都錦生廠、仁昌永廠、一心牙刷廠、勝德廠、袁震和廠、華福帕廠、天一廠、明和廠、啓文廠、祥泰廠、中華工業廠、天厨味精廠、西浦耳電泡廠、唯一廠等、各項出品、計一千餘箱、赴會職員二百餘人、准今日乘招商局江新輪船出發、聞上海各團體如上海總商會閘北商會商品陳列所中華國貨維持會國貨大同盟會國貨工廠聯合會市民提倡國貨會南京路商界聯合會少年宣講團等團體、舉行歡送大會、屆時派員齊集金利源碼頭、並備有花筒炮竹五彩色紙、以壯行色、南洋昌興兩煙廠幷贈大批香煙以解各代表途中寂寞、

工商業餘足球會

比賽秩序

廿三日全體攝影

昨日下午五時、市一體育場工商業餘足球競賽會、特召集各隊代表議、列席各競賽委員與各隊代表共二十餘人、乃相討論進行事宜、議決二十四日開始比賽、因便利比賽起見、分工字商字兩組、並非按各隊程度而分、當場由列席代表、用抽籤法、各自抽定、「計工字組」華電・上交・健民・郵務・美亞・星光・法商等七隊、「商字組」新華・三隊・工餘・南姚・大興・樂安・商餘等七隊、並當時排定比賽秩序表、並定於二十三日下午三時全體攝影、兩組均在市一體育場比賽、秩序表錄後、

(工字組)

日期	隊名	時間	隊名	時間	隊名	時間
二月廿四日	健民…法商	七點	華電…上交	[illegible]	美亞…星光	[illegible]
三月三日	星光…法商	七點卅分	郵務…健民	[illegible]	[illegible]	[illegible]
三月十日	星光…上交	七點卅分	華電…郵務	[illegible]	美亞…健民	[illegible]
三月十七日	上交…健民	七點卅分	華電…美亞	[illegible]	星光…郵務	[illegible]
三月廿四日	華電…星光	七點卅分	法商…美亞	[illegible]	上交…健民	[illegible]
三月卅一日	郵務…健民	七點卅分	法商…華電	一點四十分	上交…美亞	[illegible]
四月七日	健民…星光	七點卅分	[illegible]…美亞	[illegible]	上交…[illegible]	[illegible]

(商字組)

日期	隊名	時間	隊名	時間	隊名	時間
二月廿四日	新華…工餘	七點卅分	樂安…商餘	十點[illegible]	南姚…[illegible]	一點四十分
三月三日	大興…樂安	九點	新華…三隊	十點三十分	南姚…商餘	一點四十分
三月十日	樂安…三隊	九點	新華…南姚	十點三十分	大興…工餘	一點十分

上海籃球會

昨賽結果

民立勝夏光(會)三六對一九、曉星勝幼級(海)二對〇、幼級棄權、健華勝爭進(上)四十對三二

日期	隊名	時間	隊名	時間	隊名	時間
三月十七日	新華…大興	九點	樂安…南姚	十點三十分	工餘…商餘	一點十分
三月廿四日	新華…樂安	九點	三隊…工餘	十點三十分	商餘…大興	一點十分
三月卅一日	新華…商餘	九點	三隊…大興	十點卅分	南姚…工餘	一點四十分
四月七日	工餘…樂安	十點卅分	南姚…大興	一點十分	三隊…商餘	二點四十分

全國美展會

計劃建築牌樓 徵集紗燈式樣

全國美術展覽會、於十九日由陳列組主任汪亞塵召集開第一次談話會於華安八樓、決議會場前建一牌樓、以灰白黑黃紅五色組成圖案、推定陳之佛張光宇葉淺予起草、會同道深李宗侃計劃建築、以壯觀瞻、又決議備函致北平市府、徵集北平廊房頭條等處各種紗燈標式、將用作會場點綴、

上海中華體育會

增設國術研究院

[illegible]

市立理科標本室成立

市教育局鑒於市立中小學、大都缺乏理科標本、致教學均感困難、爲促進自然科學教育及應中小學之需要起見、因將小西門尚文路市立公共學校園內之理科實驗室劃出一部、陳列理科標本模型及掛圖、早由理科指導員朱子清擬具計劃、經局長批准、現新購之各種標本模型及掛圖、先後陸續運到、一俟布置就緒、即可開放、計有動植礦生理四部、凡有中小學博物教材上所需、應有盡有、此後各校教師、可隨時領學生前往參觀、實地施教、當於理科教育前途、造福不淺、至實驗室內容之充實、亦正在計劃中、

同濟大學機師科

畢業同學敍餐

[illegible]

◻學校雜訊◻

▲交大交通管理學院　本埠交通大學交通管理學院學生十一人、因求實驗所習功課起見、[illegible]

▲上海女學　[illegible]

▲勵志公學　[illegible]

▲大夏中學　[illegible]

▲尙文學校　[illegible]

「荒唐戀愛」

大光明開映

[illegible]

「戀愛之認識」

郵售一角半

[illegible]

全國商會專刊

全國商會臨時代表大會閉會後、由全國商聯會秘書處編輯專刊、已於一月底出版、計三百餘頁、內有銅版圖數十幅、祇售一元、

五洲藥房

贈送合情圖

[illegible]

陳梅心解龍華
迭次研訊已有端倪
綁匪　尚有一人及贓物三箱同時押解

前江蘇省[illegible]員奉賢南橋人陳梅心、因犯綁票案、經水上公安第一區池月喬區長、在滬緝獲、并獲黨羽[illegible]雲輝陳三等共六名、羈禁於閔行區部、迭次研訊、已有端倪、乃錄取口供、於昨日先將陳梅心、雲輝陳三等三名、並贓物三箱、派遊巡隊長[illegible]、偵緝員[illegible]押解龍華警備司令部[illegible]

玉清宮
樓閣起火　延燒觀音殿

昨日下午二[illegible]、小東門內邑廟東偏之玉清宮、忽告火警、其火起於樓上西[illegible]、經人急報北區救火會、到場灌救、祇以取水不便、致延燒觀音殿一角、至四時方熄、損失尚微、查此火起因、頗爲奇怪、於三四日前、睡在該殿之香伙等、[illegible]聞開門聲、宛如人之動作、起床視之、則門閂如故、甫睡下、而其聲又作、詎知昨日竟由[illegible]中、一區二分所後將該香伙凌和尚拘局訊問、據供本人初無所知、惟火起時、樓上並無一人云、

浦東[illegible]中彈
婆子彈走火

浦東奉賢縣屬南橋鎮公安隊第三隊余匯村支隊隊士江蘇人陳士根（二十三歲）、前晚七時餘、奉命出防至距離余匯橋約十餘里之秦[illegible]橋、適該處之公安隊亦出巡、雙方相遇、秦日橋公安隊中有隊士[illegible]坤生者、於黑暗中裝配步鎗子彈不愼走火、一排子彈全行爆發、火星飛及陳衣、陳身上背有子彈十餘排、胸前之一皮袋中子彈、頓時亦着火爆發、蔓延軍服及皮帶、其餘子彈亦繼續爆發、一時砰砰之聲、密如聯珠、[illegible]觀斯狀、因恐流彈、不敢近前援救、祇得遠避之、迨其身上所有子彈炸爆無餘、而身上衣服尤燃燒未已、當由陶將火撲熄、除全身皮肉均被灼傷外、其炸爆之子彈數十粒、泰半射入其身、中彈處則流血鮮紅、灼傷處則焦黑起泡、倒臥地上、一息僅存、當經陶僱人舁回隊中、昨晨送滬、入醫院醫治、其子彈與中有若干粒、因遍體傷痕、一時難以驗明、抵院後、雖經醫生用手術竭力施救、但因受創過深、延至晚間十時許、氣絕斃命、

裸屍
刀傷無算　形似因姦被害

斜橋徽寧會館西首荒地上、昨晨忽發現一被殺男屍、遍身裸體、其衣服一堆、拋在屍身東首、頭部及身上有刀傷無算、地上一片血跡、據識者謂、死者係山東人、向爲拉塌車者、惟不知其姓名、形似因姦被害、當由崗警到來查明、報告二區警所、令飭地保投地方法院報驗、奉委檢察官等蒞場、驗得該屍頭部刀傷甚多、委係因傷身死、填明驗斷書拍照、判由堂收殮、候緝兇究辦、

周宗之出綁後
捕獲四人又解訊　事主謂並未見過

住居大沽路五百六十七號之周宗之、向在鴻裕紗廠爲司帳、於一月十四日上午九時一刻鐘、在寓所附近被綁匪架去、藏匿於武定路紫陽里一百八十二號、約居二十二天、至本月五號、被周乘隙逃出、投報捕房、嗣經新閘捕房包探陳宗來・高晏[illegible]拘獲劉阿榮・王[illegible]道・馬來法・費榮生等、解送臨時法院、諭令押查在案、茲經中西探查得紫陽里房租係朱持云之產、以敝家請法院簽出傳票、飭傳房東朱持云及該里管門人錢[illegible]候訊、昨日上午由孫原推事升座第一法庭研訊、房東朱持云不到、委任律師到庭聲稱、紫陽里之房租、雖係敝當事人之財產、但由經租帳房朱偉成全權代表、故敝當事人對於出租事宜、完全不知云云、而朱偉成亦延律師到庭、由孫原推事向朱詰據供稱、家住戈登路重德里七百二十三號半門牌、紫陽里確係我經租、去年九月間、有[illegible]姓到來租賃一百八十二號、惟並無保單、緣其時國民政府尚未頒布房客取保之命令、及至十月間、政府明令發表後、我即按戶知照、着令取保、詎該里房客一致反對、致延宕迄今等詞、又據該里管門人炳洪及捕房[illegible]人阿三次第投稱、對於租屋與綁匪之事、[illegible]、由江[illegible]律師到庭、原告周宗之、供多支吾、向周詰據供稱、被綁後、即被匪架於紫陽里一八二號屋內、由男女匪多人看守、從未他遷、直至本月五號、乘隙由後門逃出、今捕房拘案之四人、均不認識、亦未見過、孫推事當向詰詢、爾是否係出款取贖、[illegible]、亦須辦罪、故敝當事人設法逃出是乎、周否認、遂又據見證岳金坤投稱、在華達汽車公司爲汽車夫、一月十四號有一人來租車、由我開駛第六九〇一號汽車、言明開往梵王渡豐田紗廠、途中開行、忽命開往大世界附近餘慶里弄口停車、其人即入弄、另由三人上車、向西駛至麥根路車站停機、三人即出槍向我恐嚇、押令下車、汽車遂被駛去、嗣由捕房在叉袋角尋獲在案、四被告均不認識、亦非乘車者等詞、繼孫推事核供、諭四被告仍還押、候改期再訊、

左臂傷痕
可以證明是案犯
兩處緝獲五盜匪

北成都路一百二十七號陳姓[illegible]家、本月五號晚七時半、突來盜匪數名、被劫衣飾洋等物、值洋一百七十元、臨行時、有一盜執槍不愼、觸動槍機、子彈飛出、中彼自己之左臂、負傷逃逸、事後由事主投報新閘捕房請緝、昨新閘捕房探悉該盜現匿滬西勞勃生路及宜昌路一帶、於午六時許、捕頭並派中西探員前往、先後共獲五名、其中一名張範五者、左臂果有傷痕一處、尚未痊愈、當即一併帶回捕房、押候今晨解送法院訊辦、又查得此五盜與本月十八日下午四時許宜昌路拘獲之郭鴻章等五盜係同黨、且尚犯有他案多起、

供給綁票匪汽車
朱森生判一年

高居法官路[illegible]一百二十一號前任鳳陽關監督汪[illegible]之子汪松生、於上年陰曆九月間、被綁匪架去、[illegible]、[illegible]各押在案、[illegible]、[illegible]

遊園各購票
利斧欲闖捕

江北人[illegible]、昨晨八時許、至虹口花園、欲入內遊玩、而不買門票、被看門之四十三號華捕宋小慶看見、即阻止入內、而[illegible]堅欲入內、遂起爭執、陳突出利斧、向宋猛砍、被宋將陳執住、並下利斧、鳴由四百二十一號西捕到來、將陳拘入狄思威路捕房、押候辦究、

書記私用公款
居朗初還押

江西路四十三號[illegible]

廣大輪上
救出廿四口小孩
捕獲大批拐匪

失孩者注意

招商局廣大輪[illegible]、詎被偵緝[illegible]於大來碼頭[illegible]、當在統艙中查獲大批拐匪[illegible]人、計男[illegible]人、女匪九人、大小男女小孩二十四口、共計四十八人、以及拐匪所用之迷藥數包、一併帶至隊中、隔別研訊、據女拐匪馮氏供認七歲女孩係在閘北大洋橋北首拐來、十歲男孩係在內地鄉間騙來、意圖帶往[illegible]、尚有男女拐匪以及被拐之小孩等、當因時間已晚、不及訊結、當由該隊長[illegible]令分別押候研訊明晰、再行[illegible]

逆旅中鑄下大錯
寧波婦人方秀卿
棄人者人亦棄之　後夫賣春宮爲業

▣原告祇須交還所生之子是矣　▣被告之行爲等於買賣藏珠

寧波婦人方秀卿、年已三十餘、原嫁鄭雪庭爲妻、民國十三年隨夫回洲、道出漢皋、暫棲逆旅、遂效神女解珮故事、與同寓之旅客山東人管勵安結不解緣、自是拋棄本夫、偕管由滬而津而北平、惟管使君有婦、乃置方於度外之列、氏方自怨自艾、但木已成舟、悔亦無及、去歲復偕管來申、居無何、管又另結新歡、將方氏[illegible]、[illegible]、[illegible]

浦東一火
大批平民無食住
社會上亟應設法救濟
呱呱墮地　不及搶出

浦東爛泥渡浦通棧後面、前日忽然大火、焚燬草棚一百餘間、詳情曾誌昨報、茲悉三區公安局事後拘獲火犯朱榮和之子洪生、及劉尤氏等、到區訊問一過、即送市局發落、至該次被災難民、以無家可歸者、[illegible]、[illegible]、[illegible]、決定推舉代表施步洲沈同生與紹林王松等、分投市社會局及濟生局等各機關、請求施濟、又聞當火起時、有江北山陽婦人某氏、正當臨盆之際、呱呱墮地、適舉一雛、突見鄰居火起、[illegible]穩婆倉惶扶住產婦向外奔逃、嬰孩不及搶救、[illegible]、亦云慘矣、

英文法結晶
可作

[illegible]

兩施蹤跡杳然
未婚夫大哭

[illegible]

主婦與木工賭
大起衝突

城內[illegible]、主婦胡唐氏、在家與各木工聚賭撲克、忽然衝突、頓時打成數堆、又[illegible]、[illegible]

賭徒爲匪徒囊括而去
臨行開槍示威

[illegible]

爆竹聲嚇退四盜
小孩子受驚而殤

[illegible]

圖劫長發之六匪判決

[illegible]

藏肉票之房屋
充公拍賣

[illegible]

以妹易人妻

[illegible]

市公安局限於經費
呈報市長一年來辦理情形

[illegible]

輪船被難措客撫卹
航業以爲無可要求
新華被難家屬之一打擊

[illegible]

[illegible]無線電報警

昨晚接公平輪船無線電稱[illegible]

哈同洋行後
冠羣坊房客
加租可商量

[illegible]

上海搬場公司　服務最久　拆裝搬好

治咳專科　唐拾義　防痨久咳丸

鎮江

投考區長紛紛報到

民政廳長繆斌前為準備實行地方自治起見、曾通令各縣保送區長、到省甄別訓練、各縣均已遵照保送在案、現已屆期、故各處投考人員連日紛紛來省、十九日至民政廳報到、以便考試、

鄉民請查辦行政局長

御隆鄉速城洲鄉民六七百人、十九日上午齊集省政府、請求鈕主席查辦該鄉行政局長周月樓、經主席傳諭各鄉民退回、候令民政廳飭令縣政府查辦、

鈕主席到鎮

省府主席鈕永建、十九日上午偕財政廳長張壽鏞等、乘[illegible]第一八三號[illegible]省府會議、

南京

土地整委會開始辦公

江蘇省政府土地整理委員會、已于本月六日遷鎮、租定崗美李洋行三樓辦公、近聞已將該處修理完竣、煥然一新、內部布置亦已就緒、照常辦公、主任委員陳和銑、日前因公赴滬、昨始公畢乘車返鎮、

擴充電燈計劃

建設委員會以電燈[illegible]

嘉興

縣商會在改選中

嘉興縣商會遵令改組委員制、原定上月二十五日選舉執行委員、翌日選舉監察委員、嗣因第一日選舉、發生疑義、宣告無效、經會員大會決議、於二十二十一兩日、重行選舉、仍用雙記名投票、准今日午後一時、選舉執委二十五人、二十一日午後、選監察委員十一人、縣府派建設科長吳和叔、蒞場監察、本會推出之監察員陸志棠等十二人、到亦蒞會、當選人員、晚間即可揭曉、姓名容明日續誌、

教育經費之支絀

縣教育費、每月須六千三百元、照預算所定、每年收入在八萬元左右、則收支可望相抵、但十七年分上半年收入、總額僅二萬七八千元、教育費所缺甚巨、其能勉強支持者、僅恃教育積存經費二萬元、為之挹注、現在存費將罄、收入寥寥、教育費因此發生恐慌、教育款產會開會議、決定本年一二兩月、仍照原額支給、三月分則將減折支發云、又本城中等學校、定三月一日開學上課、寒假內缺課、將縮短暑假日期、俾資補習、

紹興

警分所長免職

省政府民政廳以王店破石兩鎮、因賭博有年、博賭興習、發生民警衝突、原任兩分所長、職責所在、自難辭咎、已將王店分所長符潛海、破石分所長高潤、明令免職、繼任者王店為陳見非、破石為民政廳二科科員陳鼎亨、

清涼橋劫案已破

紹興城內清涼橋徐伯揆家被劫一案、經偵緝隊多方偵查、現已破獲、在州山拘獲正盜孫六保・李小毛兩名、並起出贓物狐皮袍一件、及金戒二枚、已經事主認明、現該二盜拘押警局、將移送地方分院詢辦、

奉化

保衛團捕獲著匪

奉化縣保衛團第二分隊長鄭宏奎、與第四分隊長邢玉山、於十三日在寧海王家地方擒獲著匪戴紀明一名、係寧海團船八、在寧海一帶往來、身帶二把交椅、犯案纍纍、寧海奉化二縣政府、[illegible]、緝久未獲、第二分隊長鄭宏奎奉石隊長之命、[illegible]、四月有餘、前日忽據所派某團丁報告、偵緝該匪現在寧海王家村地方看戲、鄭即會同第四分隊長、前往圍捕、當在王家廟內拿獲、解至下陳第四分隊、翌日派多名團丁、押解至城內總隊部、由代理隊長親自訊問、[illegible]、即日解送縣政府訊辦、

蘭谿

徹查短報錢糧

蘭谿縣[illegible]、奉財政廳指令、[illegible]清理[illegible]、該縣各年糧串、既據盤查完竣、計自七年起至十五年止、共短串銀八千八百六十六兩二分二釐、內係金前知事乃光任內、短報銀四千零四兩二錢八分七厘、王前知事人[illegible]任內、短報銀一千一百七十七兩五分五厘、各該前任實有經徵專責、任聽該前任任徵多報少、殊屬[illegible]、疏忽已極、所有各該任內短徵銀兩、應先責令於移交案內、如數補交、以重公帑、其餘三千六百八十三兩六錢八分、究于何年何任內短報、並應徹底查明辦理、一面立限嚴飭該前任經徵人員訊究追繳云、

蚌埠

二師直屬部隊到蚌

駐蘇[illegible]師王炳文部、調防蚌埠、共七八兩旅、已完全開到、師部直屬部隊特務營營長曹利勇、砲台營營長成剛、於十五日由蘇各率特務營分駐國慶街前警備司令部及四明公所、砲台營駐小山南新營房、聞工兵營騎兵連通信隊師部各處官兵及毛師長、將於日內完全齊到、師部參副兩處官員及傳令排、十八下午五時、已開到一部份、

杭州

[illegible]產茶[illegible]

杭州市政府社會科派員調查本市區茶葉生產狀況、報告如下、查西湖全區為產茶最多之區、其中尤以龍井之獅子峰、棋盤山、馬鞍山、及四眼井之翁家山、楊梅嶺、滿覺隴、青石橋之石虎山等處為最多、其品質之優、亦為全省冠、共計產茶山地為一千二百九十六畝、產額為五萬四千三百九十五斤左右、產值為三萬六千八百三十元左右、自耕農為三百十九戶、佃農為六十五戶、茶場（即公司）六戶、

常州

拿獲著匪薛三郎

縣公安局據鄉人密報、有北鄉著名土匪薛三郎（即顧三郎）糾同黨羽多人、匿跡在小新橋、該隊第二分隊長李永貴、即派班長裘榮桂等警兩名、化裝前往捕拿、不料該匪抗拒、當被官警開槍擊傷腿部、於十九日上午扛抬來城解送公安局、轉解縣府訊明收押、

嘉定

縣東剷除煙賭會成立

縣東剷除煙賭會、十七日在徐行中心小學開成立會、[illegible]

湖州

查獲大批日煤

吳興經濟絕交委員會檢查科長陳德榮等、連日在北門外查獲日煤、共有六船之多、旋由執行委員會議決扣留、並派鄧介初偕同煤業董事、前往審查、聞此批日煤、係由上海柴煤號運往長興等處云、

商場行市

厘市平定

拆未開

[illegible]

外匯趨穎

[illegible]

大條見長

[illegible]

跌！標金

[illegible]

紗市堅穩

[illegible]

棉市趨勢穩定

[illegible]

市價一覽

二月二十日（星期三）市

[illegible]

上海麵粉交易所

[illegible]

金市

（上海錢業同業會報告）

[illegible]

銀洋錢市

[illegible]

華商紗布交易所

[illegible]

物品證券交易所

[illegible]

華商證券交易所

[illegible]

大連油豆餅市

[illegible]

現貨雜糧

[illegible]

杭滬火車表

[illegible]

外洋輪船報告

西雅圖 三月九日　德國皇后 三月十一日　英國倫敦 三月十六日　舊金山 三月十五日　溫哥武 三月九日　瓜哇 二十五日　意國抽里亞 三月六日　香港小呂宋 三月三日　青島大連 [illegible]　神戶長崎 二十一日

出口輪船報告

寧波 長江 通州揚州 崇明海門 定海石浦 岱山 南洋 北洋 [illegible]

今日影戲目

戲院	片名	時間	價目
夏令配克（靜安寺路）	海軍救國	三點 五點半 九點一刻	
光陸（博物院路）	寺人思凡	三點 五點半 九點一刻	
卡爾登（派克路）	寺人思凡	三點 五點半 九點一刻	
奧迪安（北四川路）	桃花運	三點 五點半 九點一刻	
大光明（靜安寺路）	荒唐戀愛	三時 五時半 九時一刻	日四角六角 夜一元一元半
好萊塢	劇場奇變	三點 五點半 九點一刻	日戲三角六角 夜戲五角六角
百星	[illegible]	日一點 五點 夜九點	日四角八角 夜六角一元
北京（北京路）	小弟弟	三點 五點半 九點一刻	日三角六角九角 夜四角五角八角
上海（北四川路）	要財又要命	三點 五點半 九點一刻	日四角六角一元 夜六角一元一元半
東華	最後勝利	五點 九點一刻	六角 八角 一元

東海（黃浦路）馬戲　日夜一[illegible]

中華　飛行鞋　時間 二點 七點 九點　價目 日二角三角五角 夜二角四角六角

共和　羅克滑稽　時間 [illegible]　價目 上三角 下二角

通俗（大世界）　三雄奪美　時間 二點半 七點 九點　價目 二角四角一元 兒童減半

今天戲目

共舞台（法租界）　日戲 夜戲　頭本金台傳　全本水滸傳　價目 六角 四角 一角

大舞台（三馬路）　日戲 夜戲　[illegible]　演員 李春來 孟鑫春 [illegible]　價目 一元 八角 六角 五角 三角

第一台（四馬路）　日戲 夜戲　[illegible]

上海舞台（四馬路）　日戲 夜戲　[illegible]

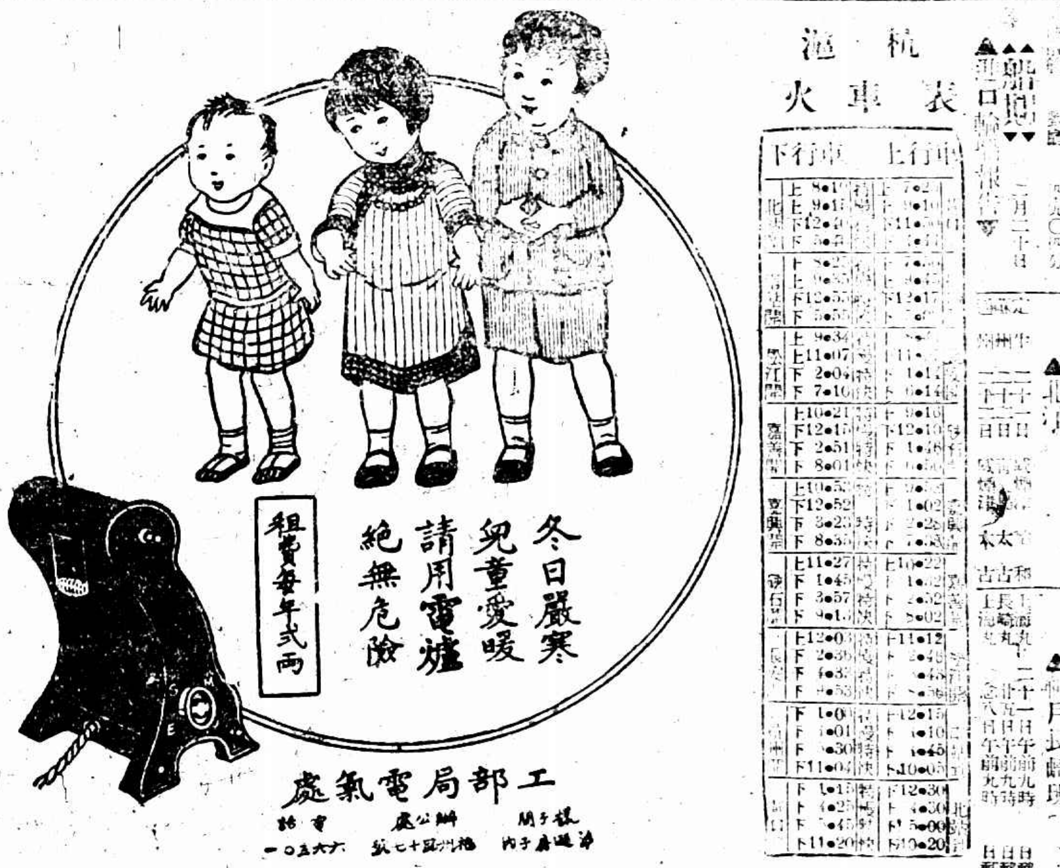

冬日嚴寒　兒童愛暖　請用電爐　絕無危險

租費每年式兩

工部局電氣處　辦公處 福州路十七號　電話 一六五〇一